朝鮮日報

十八日夕刊八面
京城府堅志洞 朝鮮日報社
代表番號(光)二三〇〇番

社說

樂春과 窮春 ―斷面相의 差違―

一

大地에 生動의 봄철이 왓다 嚴冬의 重壓으로부터 버서난 萬物의 更新을 意味하는 조흔 節季이다 草木의 새싹이 트고 꼿의 봉오리가 맷치엿다 溪谷의 流水와 林間의 微風이 모다 아름다운 自然의 한 恩寵이다 바람과 비는 開花期를 압둔 季節에 의례히 잇는 것이니 이도 和暢한 봄의 한 趣性이다 街路에는 行人이 洪水가티 쏠다저 나오고 郊外의 散步客은 一大群衆을 이룬다 春光이 밝고 春色은 아름답다 春意는 鼓動하야 重壓에 잠겨 잇든 사람의 마음에 말못할 무엇을 敎唆하는듯하다 生動의 律則은 사람의 마음에도 適用되는 것이니 봄은 確實히 生動의 季節이다 봄에 다다러서도 生動이 업슴은 確實히 生으로서의 一大憤悶이 아니되지 못하는 것이다 그러나 그 現實에는 만흔 不自然이 잇는 것이니 朝鮮의 봄에는 어느 社會에서보다도 生動의 빗보다는 憤悶의 빗이 훨신 濃厚하니 그 生動의 機能에 依하야 生動치 못하는 곳에 한層 더 甚한 憤悶을 늣기지 안을수 가업는 것이다

二

一部의 世界에서는 歡樂의 本質을 맛보아서 봄의 歡樂을 늣겨지 發揮하고저 힘쓴다 그러나 歡樂은 不斷의 努力과 緊張으로서 生活하지 아니할수 업는 處地에 잇는 者로서 보면 그는 한가지의 閑事에 不過하는 것이다 歡樂은 元來가 그 남거지 精力을 가지고야 맛볼수 잇는 바이다 春光이 照臨하는 工場의 機械압헤서 시달리는 職人에게는 그 아름다운 生動의 氣徵가 도리여 重壓의 겨울 以上의 煩惱材料가 되지 아니치 못하는 것이다 그들에게는 그 物的 生活 以外에 消費할만한 精力이 업다 그러나 그들도 다갓치 歡樂을 慾求하는 本能인 것만은 嚴然한 事實이다 그 남거지 精力의 消費할 것을 가지지 못한 그들이 酒精의 吸入으로 精神을 麻醉하는 것은 그 歡樂에 對한 慾求를 變態的으로 채우려는 것에 不外할 일것이니 그는 不及하는 精力의 더욱 不及을 늣기게 하는 人間의 一大慘狀인 것이다 生活의 弛緩이 아닌 酒精의 麻醉를 일삼는 者가 만흔 社會는 純粹한 歡樂忘我의 참 歡樂과는 아주 등진 社會이다 그 生動의 모든 形態가 不合理한 社會일수록 봄이라는 生動季節에는 더욱 慘憺한 形態를 演作하는 것이니 朝鮮의 봄은 正히 그의 適切한 實例인 것이다

三

봄은 自然의 循環하는 時間的 寄與이다 봄의 맛을 影響은 決코 差別的으로 附與하는 것이 아니다 그러나 今日의 社會에서 그 影響을 맛봄에는 各自의 差別的 處地를 버서나지 못하게 되는 것이니 이는 人爲의 한 不合理한 障碍인 것이다 봄의 享樂을 追求하야 보다 깁흔 刺戟을 밧고저 가진 手段을 다 發揮하고 잇는 反面으로 봄은 窮困의 季節이라 生活의 材料를 엇기가 가장 어려운 때이다 最大限度의 精力을 다하야서도 窮春의 어려운 마른 락을 넘을 길이 杳然하야 그 生動의 봄은 도리여 憤悶의 봄, 困窮의 봄이라 人生의 가장 深刻한 悲哀를 늣기고 잇는 것이니 그 歡樂의 봄과 窮困의 봄의 差違는 너무나 懸隔한 것이다 그뿐아니라 그 힘의 밋치지 못하는 歡樂의 强要는 이 또한 一種의 奇態일 뿐 不失하는 것이니 朝鮮의 봄에서 그 참된 歡樂을 늣기고 잇는 者가 누구인가 麻醉의 歡樂은 元來 大衆物이어니와 그 兩國을 超越한 獨自한 歡樂도 正義로운 心情의 所有者로서는 不可能한 바일것이니 窮困한 朝鮮의 봄은 大部分이 窮困의 봄임을 切實히 늣기는 바이다

浙江省國民黨部 對外强硬宣言決議
反對國엔 斷然經濟絶交도 不辭
大總統問題도 具體化

【上海十七日發】 國民會議開催期日은 切迫해오고 法權問題解決에 國民政府當局은 자못 緊張하야 잇는 此際 蔣介石氏는 宋과 浙江省 杭州에서 夫人 宋美齡을 同伴코 悠悠히 春景의 樂을 즐기고 잇는 것 가티 보히나 探聞한 바에 依하면 國民會議의 對策과 法權問題의 卽決에 關하야 要人을 同地에 招集하고 秘密會議를 열어 大方策을 劃策中이라고 傳하여 잇다 果然 蔣介石氏의 直系로 組織되어 잇는 浙江省國民黨部는 十四日 左와 如한 通電을 議決하고 全國에 發電하야 輿論을 喚起하얏다

一、自動的으로 一切의 不平等條約廢除를 對外에 宣言하고 萬若 關係各國이 自動的으로 一切의 特權及我國主權을 破壞하는 條約을 撤廢하는 國家는 敵惡國으로 認定하고 特權放棄를 認定치 안는 國家는 中華民國의 公敵으로 認定하야 斷然經濟絶交를 하고 堅忍不拔의 精神으로써 我民族의 生存과 自由를 期하야 奮鬪할 것을 國民會議에 要求함

二、國民政府는 外交部에 命하야 國民會議開會前에 完全히 領事裁判權을 撤廢하고 써 我國의 司法權을 確立할 事

三、國民政府는 滿朝時代及前北京政府가 各國과 締結한 一切의 條約及外債問題를 國民會議에 提出할 事

右外 對內的 自由問題에 對해서도 蔣介石氏가 同地滯在中에 協議되야 浙江代表의 名義로 國民會議에 提案될 터로 아마 大總統問題도 緊急動議의 形式으로 具體化되리라고 觀測된다

蔣、張兩氏會見目的
未解決의 北方問題를 處理하야
國民會議의 成功을 期待

【南京十七日發】 蔣介石氏가 何故로 일부러 北平外지 와서 張學良氏와 會見하는가에 對하야 表面의 理由로는 北平副司令部의 設立이라고 하고 잇스나 實相은 다음의 理由에 依한 것이다 卽 張學良氏가 昨年 南京으로부터 歸奉한 後 東北四省의 舊派將領들은 張氏의 南方에 深入하는 危險을 感한 爾來 何如한 異議를 唱하는 눈치가 잇고 그 外에 只今에 北方各省의 問題도 解決의 曙光조차 보히지 안흐며 吳鐵城氏로부터의 報告에는 年若한 張學良氏는 蔣、宋、孫의 三氏와의 好誼를 愉快히 생각하고 잇스나 果然 國民會議에 出席할지 아니할지는 未定이라고 함으로 蔣介石氏로서는 國民會議前에 엇더케 해서라도 張學良氏와 會見하고 北方問題의 解決方法을 協議하야 둘 必要가 잇슴으로 이러한 經由로 北平外지 와서 會見하게 된 것이다 蔣介石氏의 周圍는 蔣、張兩氏가 北平서 會見하면 반드시 學良氏는 南京에 와서 國民會議에 出席할 것이니 그러면 會議 그 자체의 成功을 逭게 하는 것이라고 한다 蔣介石氏가 그外지 이르게 한 裡面에는 奉天派의 有力者와 非公式으로 協議하야 둘 必要가 잇섯슴으로 蔣氏의 懷刀라고 指目되어 잇는 邵力子氏는 奉天系를 代表하야 內政部長인 劉尙淸氏와 共히 杭州 寧波에 遊覽함을 藉名하고 南京에 와서 萬事를 議論하얏든 것이다

張學良氏遂北平進出
衛隊一千護衛裡에 十七日夜北平向發

【奉天十八日發電通】 張學良氏는 十七日午後十時十五分 奉天을 出發하얏는데 王樹翰、顧維鈞、朱光沐、吳泰勳氏等 奉天派重要人物 五十餘名을 伴하고 衛隊一千이 二個列車에 嚴重護衛하야 北平으로 向하얏다 그리고 山西代表 傅作儀氏도 同行하얏는데 一說에는 北平에 數日滯在한 後 南京에 赴하야 國民會議開會式에 列席할 터이다

【奉天十七日發電通】 張學良氏는 北平에 陸海空軍副司令部를 設置키 爲하야 今夜深更 奉天發赴平할 터인바 今回의 北平行은 學良氏를 陸海空軍副司令으로서 奉天派가 北平에 안치라는 것으로서 非常히 大規模的의 것인데 王樹翰、何豐林、朱光沐氏를 爲始하야 軍、政各界新舊兩派의 重要人物은 거의 同行하겟고 衛隊一千名、機關銃等도 多數列車에 積載하야 大名行列의 準備를 整頓하고 잇다

數字朝鮮研究
總督府土地所有
【一】 靑汀生

頭言

▲朝鮮人으로 朝鮮의 實情을 밝게 알어야 할 것은 無條件하고 必要한 일이다 거기에는 區區한 理由說明도 군말이 되고 만다 그러면 朝鮮의 實事情을 밝게 알고저 하는데 잇서서 엇더한 方法手段을 選擇하여야 할 것인가 或은 輿論을 들어서 어느 程度外지 確實性잇게 아는 境遇도 잇고 또 直接으로 事物의 一斑을 보아 全豹를 斟酌할 境遇도 반드시 업슬 수 업는 일이지만은 그보다도 더 確實性잇게 事情을 洞察코자 함에는 當該事物의 質量을 表示하는 數字의 行列과 및 그 變化의 足跡을 表示한 統計的記錄을 차저 보는 것이 가장 捷徑일 것을 밋는다

▲그러나 朝鮮은 政治的特殊地域인 것만큼 調査統計에도 二重性이 잇서서 어느 程度以上은 公然히 發表치 안는 것이 原則이며 社會問題에 關係된 그것도 또한 그러한 關係가 잇슴으로 우리의 『數字朝鮮研究』에는 스사로 그 資料가 限定되어 잇는 것이 큰 遺憾이다

▲그뿐아니라 淺薄한 調査資料를 한 사람의 힘으로 다 涉獵할 수 업는 것도 事實이겟거니와 구미구미의 調査資料를 차저내기는 如干한 難事가 안이니 오죽 極限된 範圍內에서 可能한 程度外지를 차저 볼 따름이다

▲따라서 이 『數字朝鮮研究』는 다못 이 方面努力의 全過程中 一連鎖가 되여 주기만 바랄 뿐이며 將次로 許多한 研究紹介가 陸續發表되기를 切願하는 터이다

▲或은 總督府其他諸官署及會社銀行共公團體等의 調査가 政治的經濟的社會的宣傳을 目標하야 眞正한 數字를 曲庇하는 點이 잇는 것이 實임을 指摘하고 그것을 依遵하는 것이 어리석은 일임을 말하는 바도 잇스나 獨自의 有力한 調査機關을 가지지 못한 우리 處地에 잇서서 달리 變通할 道理가 업슬진대 爲先 그들의 만든 調査統計만으로라도 흩터보고 솔여 볼 수 잇는 限度外지 努力하여 보는 것이 意義업지 안흘 것을 밋는다

▲『數字朝鮮研究』는 要컨대 朝鮮의 實事情을 밝게 알고저 하는 努力을 가른친 말임으로 반드시 數字만의 羅列分釋을 意...

土地의 國有

『土地의 獲得은 植民地活動의 根本的基礎의 하나이다』(矢內原忠雄『植民及植民政策』) 『植民國이 植民地에서 國有地를 엇는 대는 原住者의 國有地를 征服國의 國有地로 하는 以外에 無主地를 『따른다』(同上) 그리고 『法治國으로서 發達의 幼稚하고 特히 經濟生活의 組織이 定着的이 안이오 自然物採取, 放牧, 地域循環式農業等에 從事하는 原住者에 對하야 近代國家의 原則을 適用한다는 것은 法律의 일홈으로 하는 不法의 沒取일 境遇가 만흘 것이다 이가 큰 原住者에게 잇서서는 現在에 利用아니한다는 理由로서 或은 積極的으로 所有權을 證明치 안엇다는 것으로 곳 그 土地를 모다 無主地로 看做할 수는 업다 例하면 『알제리ー』에서는 一八四〇年의 法令에 依하야 一定期間內에 何人이라도 所有權을 主張하고 또 證明하지 안는 土地는 無主地로 看做하야 國家가 沒收하엿다 佛領『기아나』(一九〇〇年) 『콩고』自由國(一八八五年)等에서도 同樣의 原則이 宣言되엿다 此等地方의 原住民은 土地所有權의 法律的觀念이 發達하지 안는다……이에 對하야는 私有財産制度下의 近代法治國家의 通念을 適用하는 것이 不自然한 것은 明白한 일이나 實際에 잇서서는 이가튼 方法에 依하야 植民地의 土地林野를 國有에 編入하는 例는 적지 안타』(同上)

合倂當時 一般朝鮮人의 法律的觀念이 果然 얼마나 薄弱하엿든 것인가 不動産證明令과 朝鮮不動産登記令이 頒布되엿든 當時에 잇서스나 그것이 무엇인지 알지 못하야 卽 所有權을 法律的으로 確立치 못하야 國有에 編入된 것도 不少하엿슬 것을 推定할 수 잇스며 李朝末代 曖昧懶弱한 地方官吏가 그 어두운 土地臺帳이나마 잘 整理하여 두지 못하엿든 으로 또 國有로 編入된 것이 不少하엿든 것도 事實이다

그러면 現在 朝鮮國有土地는 얼마나 되는가 昭和五年總督府調査에 依하면

國有未墾地	七三、八四一九町步
開墾可能地	一六、四四一一町步
驛屯土	七六、六四五町步
狀及付屬地	七七六弱町步
公有水面(干潟及沼澤地等)	一〇七、四六七五町步
開墾可能地	七三、七七七五町步

合計 四十四萬八千九百五十六町步인바 여기다가 國有林野 八、四二九、七四五町步 土地及工作物 二、六一三町步 建物及工作物 二二九町步 合計 八百四十三萬二千五百八十七町步를 合하여 보면 國有地의 全面積은 一千五百四十三萬八百八十八町步에 達한다 이點으로 보아 朝鮮總督府는 朝鮮第一의 大地主인 것을 알 수 잇슬 것이다 그러면 朝鮮總督府에서는 이 土地를 엇더케 分配處理하고 잇는가

山西各將領辭職
北中方面서 重大視

【北平十七日發】 徐永昌、商震을 爲始하야 山西에 在한 各將領은 連名하야 張學良氏에게 辭表를 提出하얏다 改編及軍餉問題로 赴奉中인 傅作儀氏等을 應援하야 잇서서의 閻錫山派의 壓迫에 견듸지 못하야 窮狀을 學良氏에 依하야 打開하라는 魂膽갓기도 하야 北中에서는 相當注目되어 잇다

若槻新內閣 三制整理着手
安達、江木兩相
近近軍部의 私見을 聽取

【東京十七日發電通】 行財政稅制整理는 若槻內閣도 前內閣의 方針組織大綱을 그대로 承繼하야 一調査에 着手키로 하야 우선 行政整理準備委員會를 十八日 開催키로 되얏는데 整理의 獨國가 省의 廢合과 가튼 大問題에 及하는 時 關係省으로서 反對意見이 잇는 것을 考慮하고 一切을 主務委員 江木 安達兩相에게 委任하얏다 그리고 省及府縣의 廢合과 가튼 것의 實現의 成否는 何如든 整理根本에 對하야 論述할에 이를 것이다 局課의 廢合、官吏減俸에 對하야는 이미 實施의 意氣를 가지고 잇슴으로 當然實現되리라고 본다

單只 陸軍整理에 對하야는 軍部에서 잇서서 單獨解決을 表明하고 잇서 果然 여긔에 三制調査會의 손을 새칠 수 잇느냐는 것은 疑問인데 적어도 官吏減俸을 斷行하는 以上 軍人俸給令의 改正을 하야 均衡을 잇지 안흘 수 업는 點으로 보아 調査會와 軍制改革은 相關不離의 關係에 잇슴으로 近近 江木、安達兩相은 右에 關하야 軍部의 私見을 聽取할 터이다

政府와 呼應하야 與黨도 調査準備
黨內意嚮으로는 軍革에 만흔 期待를 가저

【東京十七日發電通】 政府의 行財政稅制調査會에 呼應하야 民政黨도 三制調査會를 設置하고 黨으로서의 具體案을 作成하라고 廿日午前十一時부터 丸之內常盤에서 總務會를 열어 其體綱을 하게 되얏는데 黨內의 意向을 보건대 政府의 豫期한 바와 如히 一億圓以上의 整理를 할에는 軍制改革에도 抵觸치 안는 限 不可能이다 又 各省內의 局課의 廢合은 可能하나 府縣의 廢合은 만흔 期待할 수 업다 稅制整理에 對하야는 今回의 減稅案에 依하야 이미 負擔輕減을 하고 又 不景氣를 爲하야 政府의 財政窮乏을 告하고 잇슴으로 此以上의 整理는 困難하며 財政整理에 對해서는 濱口內閣時代에 이미 極度의 整理를 하고 잇슴으로 此亦非常한 無理를 伴하겟고 따라서 與黨의 右調査會에서는 必然 軍制改革에 依한 整理、恩給法改正 其他 官吏減俸等에 及할 터인데 이것의 斷行에 對하야 政府에 進言하고 邁進할 方針이라고

仙石總裁辭任說
結局은 具體化될터
後任은 伊澤氏가 有力

【東京十八日發電報聯合】 仙石滿鐵總裁의 辭任問題에 對하야 側近者間에는 本人은 辭任의 意思가 업고 又 病도 漸次 나아가는 편임으로 近近 事務를 봄에 이르리라고 稱하고 잇는데 實際는 老齡으로 到底 十分 職責을 다할 수 업는 一方 若槻首相과의 在來의 關係에 빗취어 보아 結局 辭任問題는 具體化하리라고 觀測한다 일즉이 政府로서는 仙石總裁辭任의 境遇를 考慮하야 속으로 後任者의 詮衡에 對하야 首腦部의 意見이 交換되어 잇는데 日下 候補者로서 呼聲이 놉기는 伊澤多喜男、江口定條、片岡直溫 三氏로 此中 伊澤氏가 가장 有力하게 推測되어 잇는 形勢이다

注目되는 張氏의 國民會議出席
山西西北代表와 或種의 諒解가 成立?

【奉天十八日發電通】 十七日夜十時 北平에 向한 張學良氏는 同地에 一週間滯在하고 副司令部를 設置한 後 南京에 赴하야 蔣介石氏와 國民會議에 對하야 協議를 하고 國民會議開會式에 臨한 後 再次 北平에 歸來하야 山西、西北의 處理에 當할 方針인데 張大陸海空軍副司令으로서 手腕을 揮하게 된 것인바 先般來奉中의 山西、西北代表間에 或種의 諒解가 잇는 것 가티 學良氏가 國民會議에 如何한 提案을 하며 北中을 如何히 處理할가는 非常한 興味로써 對하게 된다

佛政府承認
西班牙共和國

【巴里十七日發電通】 佛外務省은 十七日 西班牙共和國을 承認하고 左와 如히 發表하얏다 佛政府는 公式으로 西班牙共和國을 承認한다 알폰소前皇帝는 토레드公이 되어 御微行의 姿로 平和롭게 佛國에 御滯在하기를 希望한다

西國王朝沒落記
潮水가티 밀녀온 革命의 불길
王朝의 榮華도 밋섬

西班牙王帝『알폰소』十三世도 十四日午後에 드듸여 王冠을 버섯다 十三日 開票한 八年만의 地方自治體總選擧의 結果는 政府와 帝政派의 豫想을 全然히 顚覆하고 共和派의 壓倒的勝利가 되얏에 이르러 西國政情은 急轉하게 되얏다 十四日『씨스케』灣에 臨한 風光明媚한 떠로써 西國皇帝의 離宮이 잇는『산‧세바스찬』에 먼저 共和制가 宣布되여 市廳의 屋上에는 共和旗가 날린 것을 비롯하야 各主要都市가 써리 旗를 달고 共和宣言을 하고 午後二時十五分 西國地中海岸의 大都市『빨세로나』도 共和宣言을 하게 되매 이르러『알폰소』十三世의 天下도 最後幕을 나리게 되엿다

霸氣 一世를 누르든『알폰소』十三世도 燎原의 勢로서 西國全土를 風靡하는 共和의 氣勢에는 드듸어 엇지할 道理가 업섯슴으로 王位를 던저 버리고 말엇다

退帝는 當年 四十五歲 王位에 잇슨지 前後 四十四年 王冠을 母胎로부터 쓰고 나온 님금이다 父君『알폰소』十二世는 晩年에 이르기外지 後嗣가 업섯고 死後 約 六個月에 난 것이『알폰소』十三世이다 一八八六年五月十七日 처음 세상에 떠러진『알폰소』十三世는 너머나 體質이 脆弱하여 國政을 總攬할 수 업섯슴으로 皇太后『마리아‧크리쓰티나』가 攝政하야 欽慕幼帝의 陸育、發達을 힘써서 鍊磨、庭球를 ……하야 모든 儀式을 擧行할 ……한 結果

登極 한 靑年이엇다 『알폰소』十三世가 내 傳統을 자랑하는『부르본』王家의 榮光에 빗나는 西班牙王冠을 正式으로 쓰게 된 것이 一九〇一年五月 帝의 十七歲 되든 해이다 國會議事堂에 行한 戴冠式은 어되外지든지 古典式이엇슴으로 그때부터『카톨릭』敎會와 反動勢力의 象徵이라는 非難을 듯게 되엿다 戴冠式을 만친 帝는 곳『사가스타』內閣의 閣議를 宮廷內의 會議室에 모하노코『憲法은 余에 依하야 永興의 權限을 賦與하엿다 余는 大權을 完全히 余自身에 保留한다』고 宣明하고『콤머스』侯爵으로 西班牙國指의 名家인『배랄카』公이『國務大臣의 賛助가 업스면 如何한 勅令이라도 效力을 發生치 못한다』라는 그다음에 條章을 引用하야

皇帝 의 誤解를 풀고저 하엿스나 듯지 안코『君臨할 시라도 統治치 안는다』는 普通君主와 全然 異한 意를 벌리한『알폰소』十三世一代의 統治의 將來를 밋뎍이 暗示한 것이엇다 戴冠式에 當하야 帝는 特히 憲法을 支持하고 國民의 權利를 擁護할 것을 宣言하엿스나 一九二三年에는 突然 憲法을 停止하고『푸리모‧데‧리베라』將軍의 獨裁政治를 容認하고 憲法支持의 誓約을 完全히 破棄하엿다 임이 사나운 文藝『색러스코‧이바니에스』는『알폰소』帝를 評하야 말하되『알폰소』는 溺惑하는 님금이다 二時에는 海軍提督의 正服을 입고 三時에는 騎兵의 禮服을 입는다 엇더케 하든지 人目을 끌고 무엇이든지 써들며

演說 도 하여보고 또 年齡도 不顧하고 젊은 役割을 맛터보자는 것이『알폰소』의 不斷한 斷斷이다』라고 써버렷다 遠機智縱橫의 氣性을 傳하는 逸話는 事實上 만타 一九〇五年 二十歲時 巴里를 訪問하야 當時 佛國大統領『라우배』와 同乘하야『샨‧제리‧제리』大路를 通할 때에 馬車를 向하야 狙擊한 者가 잇섯다 그러나 皇帝는 從容하야『佛蘭西共和國萬歲』를 불넛다 卿의 狙擊事件은 自己를 前운 것이 안이라는 것을 알니 宣旨하야 佛人을 安堵식힌 것이나 이것이 當時 巴里市民의 好評을 밧게 된 것이다『알폰소』는 新內閣이 成立하면 反對黨과 親近하야 이것을 牽制하엿다 그 外다에 憲政實施의 當時에도 議會政治가 全然

實現 못되게 되엿다는 것이 帝에 對한 最大非難이엇다 側近의 彈壓政治로 一時를 敷衍한『데‧리베라』獨裁政治가 崩壞한 瞬間『알폰소』帝의 王冠은 벌서 기우러진 것이다 昨年以來 再三의 革命運動은 엇지되엿든 彈壓하야 今日外지 왓스나『알폰소』도 輿論의 힘에는 抗拒할 수 업서서 이처는 고요한 村落에 떠러지고 말엇다 이리하야 十八世紀初로부터 名王家라고 자랑턴『부르본』家도『알폰소』十三世를 最後로 하야 임이 녯 歷史속에 기여들게 되엿다

若槻首相 與黨議員招待

【東京十八日發電通】 若槻首相은 十八日午後六時부터 首相官邸에서 與黨所屬貴族院議員 三百餘名을 招待하야 晩餐會를 催하고 首相으로부터 政府今後의 方針을 述하고 政府與黨一致結束하야 難局打開에 邁進하기 바란다는 旨를 述하고 種種意見을 交換한 바 잇섯다

前途注目되는 貴院制度의 改正
德川議長의 發議로
近近調査를 開始

【東京十八日發電報聯合】 德川貴族院議長의 發議에 依한 貴族院制度改正委員會는 드듸어 來月上旬 第一回의 會合을 開催하고 改正調査를 開始할 터인데 議長은 現在 諸外國에 잇서서 實行하고 잇는 常任委員制度를 新設하라고 하는 意向이다 卽 常任委員制度는 大體 全議員을 交通、通信、産業、軍事、財政、外交、內政及敎育、司法의 各部門에 나호아 議案은 全部 이 部門에 附託하고 其部門內에 小委員을 設하야 調査하는 것으로 各派有力者間에는 이 制度를 議會中만 아니라 休會中이라도 部會가 잇는 바마다 其部門에서 研究調査할 것이라는 意見이 有力하야 이 改正會의 前途는 注目되어 잇다

亞細亞探險隊 『바닷드』에 到着

【巴里十七日發電通】 當地着電에 依하면 去三月二十四日 巴里를 出發한『아ー루드』博士를 隊長으로 한 亞細亞大探險隊의 一行은『씨리아』의『베ー루ー트』로부터『씨리아』沙漠을 橫斷하고 十六日『바닷드』에 到着하얏다 六月末『카슈갈』에서 本隊와 合하라고 去八日 北平을 出發한『데ー차ー데인』博士의 中國支隊는 十六日 張家口에 到着하얏다

米國의 財界 堅實한 恢復狀態
統計學者『바』氏言明

【華府十六日發電通】 一昨年 紐育株式市場의 大暴落을 豫言한 財政統計學者『로ー카스、바ー브손』氏는 十六日『후ー버』大統領에 對하야 財界의 景氣에 關하야 左와 如히 述하얏다 統計의 보이는 바를 依하면 四月의 米國財界는 一般으로 一九二九年以來 처음의 堅實한 恢復狀態를 呈하야 上向步調로 드러갓다

若槻首相 西園寺公訪問

【東京十七日發電報聯合】 若槻首相은 西園寺公에 組閣報告를 하기 爲하야 十九日 興津에 赴키로 되얏는데 首相은 同日午前九時四十分 新橋發 午後一時四十一分 靜岡着 自動車로 興津에 赴하야 園公을 會見코 午後八時六分 新橋歸着 歸京의 豫定이다

辭令

(東京十八日發電通) ▲郡衙 新義州府郡 任土木事務官(六等) ▲京城帝大助手 小園謙次 任京城帝大助教授(七等) ▲郡衙 石柱瑞 任道理事官(七等) ▲道屬 山中重 任府理事官(八等) ▲朝鮮公立高女教諭 狄山다케노 任朝鮮公立高女教諭(七等) ▲府技師 秋月榮次(三等) ▲郡衙 超觀旭 ▲同 金在淵 任府理事官(八等) ▲朝鮮公立商 中鉢孫四郞 依願免本官 ▲朝鮮衛生技師 猿渡群 ▲同產業技師 古賀文吉 依願免本職

人事消息

▲金永鍵氏(安南國東洋學院大學圖書館司書) 十八日午後十時半 京城驛出發向河內

八面鋒

○極東市場에 잇서서 日、英、露 三國의 競爭은 갈사록 尖銳化

○日本 酒業問題라든가 綿製品의 三巴戰은 空氣가 갈사록 緊張

○차흠이, 市場에 만으켯스면 오히려 多幸일런지, 연대, 나안되어질는지 念慮

○米國財界는, 統計的으로 回復되엿다고, 學者님이 言明

○學者님의『노ー트』는가, 實際가 얼마나 낫는지 궁금한 일

獨墺關稅同盟의 對策樹立을 企劃
佛外相『색리앙』氏가

【巴里十六日發電通】 獨墺關稅同盟에 對하야 對策樹立에 腐心하고 잇는『색리앙』氏는 今回 歐州經濟의 再建에 關하야 歐州聯盟案과는 別個의 새로운 方策을 案出하야 이를 歐州諸國에 提示하라고 準備中이다 其內容은 未詳하나 佛國이 企劃할 수 잇는 最大限度의 國際經濟政策은 中歐及東歐의 農業諸國에 對하야 優越國의 特惠關稅를 許容하야 獨墺關稅同盟에의 參加를 防止함에 잇다고 察知된다 그러나 獨墺協定의 眞意는 純經濟的의 것이 아니라 政治的色彩를 濃厚히 한 者로 이를 解消함은 至難의 일이라고 解釋된다

輸出稅率改正 品目六百餘種
十八日立法院서 決定

【上海十七日發電報聯合】 自主輸入關稅의 實施에 繼續하야 公布實施될 新輸出稅則은 十六日 立法院財政委員會를 通過하야 十八日 立法院會議에 附議決定하기로 되얏는대 其實施期日은 五月十五日로 될 模樣이다 新輸出稅率은 從價稅最高百分의 七、五 最低百分의 二로 從價最高百分의 七、五의 範圍를 超越치 안키로 되야 잇는데 輸出稅를 課할 品目은 全部 六百餘種類의 多數에 達한다

朝鮮酒販賣廣告
갑흔돈으로 불량한술을 사시지마시고 맛조흔우리유화상뎜술을사주시압
實業公立普通學校前 榴花商店

◇本社京販 電話光化門 一八七番

キロツト印
各種作業服
勞働ズボン
大阪市港區北境川町四ノ九
井上重商店
電話西四八九五番 振替大阪一二八九三番
商號贈呈
製造卸問屋

洋服附屬品
ヱヌケ印
ワイシャツ、カラー
大阪市東區南久寶寺町心才橋筋東入
茅本シャツ製造所
電話船場三七八二番 振替大阪七二九七六番
貴店御捺印하야 申込하는분에게만 型錄送呈

蝶票洋傘問屋
大阪市東區北久太郎町四丁目心才橋筋
合資會社 橫田商店
店內陳列、絶對正札、
申込次第型錄送呈

大阪着名問屋案內
春物
羅紗洋服 製品 品揃
商店에 限하야 商標及生地見本送呈함
大阪市谷町一丁目
石尾仁本店

昌慶苑의 不夜城

廿三日부터 一週日동안

홍진만장(紅塵萬丈)에 시달니는 사십만장안의 시민이 손꼽아 고대하든 창경원 야앵(昌慶苑夜櫻)도 오는이십삼일밤부터 일주일동안 공개하게되엿다 리왕직(李王職)에서는 례년보다 더욱 화려한 화단(花壇)을 맨들기위하야 벌서부터 만반준비에 분주한중인데 동편에잇는잔디밧우에는 무대(舞臺)를 설치하야 조선정서를 고조하는아악(雅樂)이며 조선기생의 독특한 춤을 추어일반에공개케하고 못나무가지에는 이천여개의 전등과 식물원전못 한가운데에는 찬란한「네온」등을 설치하고 거커에는 삼백여개의조명등(照明燈)을 설치하고 나비형의전등(蝴蝶形電燈) 형형색색의 동물을 장치하야 창경원은 빗나는 전등불과 아울너 완연히 불야성(不夜城)의 찬란한 光景을 일우게될것이라한다

自作農耕作地보다 小作耕作地는 二倍

耕地面積으로본全朝鮮農家의異動

七割以上이小作以下

조선각도에 산재한 경작지면적(耕作地面積)으로본 조선농가의경제상황은 일부에지주층(地主層)의다소증가를보이는 반면에 중간농(中間農)이 몰락하야 소작빈농층(小作貧農層)을해마다증가케하고 잇는것인데 총독부식산국농무과(殖産局農務課)에서 조사한바에의지하면 작년도말현재 전조선경작지면적은 사백사십륙만 륙천일백 삼십칠정보(町步)로 이를전답별(田畓別)로보면

▲畓 一、六四三、七五四町步 ▲田 二、八二二、三八三町步

로 논(畓)은 전체면적에대하야 약삼할륙부오리(三割六分五厘)이요 밧(田)은륙할삼부오리(六割三分五厘)로전년도(前年度)—昭和四年末—에비하면논은 일만팔천 이백륙십구정보가 늘엇스나밧(田)은 륙천륙백 삼정보가줄엇고 이를자작(自作)소작(小作)농과화전민(火田民)들이경작하는 면적별로보면

▲自作農 畓五四九、八三三町 田 一、四三五、七七七町
▲小作農畓 一、○九三、六二○町 田 一、三八六、六○七町步
▲火田民 一、八○七、二二六町步

로소작농의 경작지의 총면적은 자작농의 경작지의 약이배에해당하다 또전체면적의 오할오부(五割五分)와화전민(火田民)경지면적外지하면 지주(地主)나혹은 자작농의경작지의 칠할을점령하고잇다

總耕地面積 九萬町步增加

自作農은七萬町減少 五年前과의比較

그리고이를지금부터오년전인소화원년도말현재경작지와 비교하면

昭和元年末耕作地

▲總面積 四、三七八、九五六町
▲畓 一、五七四、一五六町 ▲田 二、○八四、七九九町
▲自作農 畓五四九、六七九町 田一、六○七、二二四町
▲小作農 畓一、○二四、四七六町步 田一、一九七、五八五町步
▲火田民 一、五二七、六○町

으로경작지면적은소화원년도보다팔만칠천일백팔십일정보가늘엇스나 자작농의경작지는 칠만일천이백팔십삼정보가감소(減少)하고 소작농의 경작지는 십륙만팔천일백륙십정보가늘고화전민(火田民) 경작지는 륙십오만사천사백오십륙정보로늘어잇는것을보아 조선의 자본주의발전과소작빈농과가련한화전민이얼마나만히 늘어가고 잇는것을 여실히말하고잇다

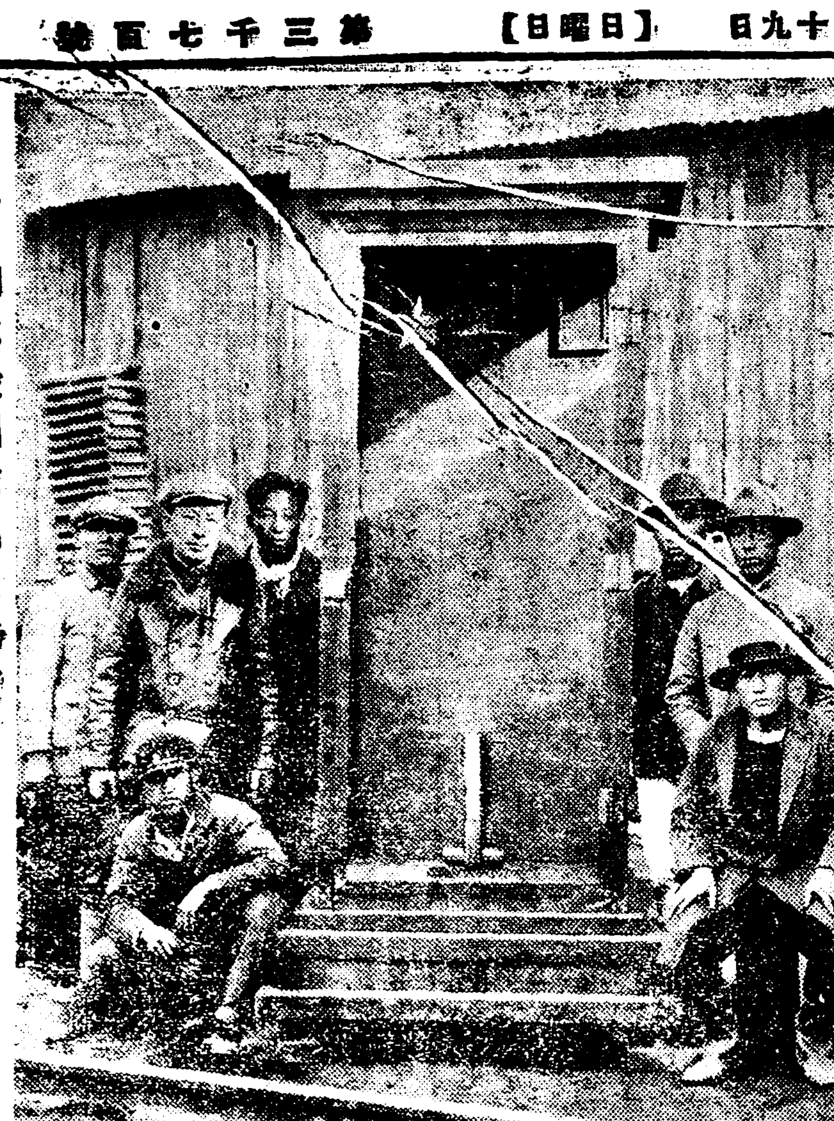

◇—同志愛의結晶인鐵棺(…)

醒進會와讀書會 廿三日에控判

동일동시각한법정에서 大邱覆審廷에서

광주(光州)성진회(醒進會)학생사건의 공소공판은 오는이십삼일 대구복심법원에서 개정한다함은 이미보도하엿거니와 동광주의 학생비밀결사(學生秘密結社)인독서회(讀書會)사건의 공소공판도 동일동정에서 동시에 개정되게 되엇슴으로 당일은상당히 혼잡을일울모양이며 변호인들도몰론두사건에한가지로변론하게 되리라한다

差押온府吏에게 暴行코起訴되어

경성부내에 세금체납액이 이십여만원에 달하야 경성부징수계(徵收係)에서는 크게두통을하는중인데 이즈음은 년도말도지 [illegible] 천납엽사원에에대한 징수방법으로 가산을 차압하려하얏든바 김사준은 이부서리에대하야 폭행을하얏다고 현세영은 공무집행방해(公務執行妨害)로종로경찰서에 고소를제기하야 종로서에서는 즉시김사준을 체포취조한후 경성지방법원검사국으로넘기엇는데 십칠일에 드듸어 공무집행방해죄로 공판에붓치엇다한다

會寧炭坑夫 八十名盟罷

임금인상기타를요구코 雙方對峙、警察嚴戒

【會寧支局電話】 회령 탄광(會寧炭坑)광부팔십명은지난십사일부터임금인상(賃金引上)이외 다수개의 요구조건을 고주에게 제출하고 동맹파업을 단행하엿는데 이에대한 고주측의태도는 청의엄다하야 목하서로대치의상태에잇슴으로당지경찰은경계를 엄중히하고잇다

染洗勞働組合 定期大會經過

시내광화문통(光化門通)에잇는 경성염세로동조합(京城染洗勞働組合)에서는 시내견지동(堅志洞) 시천교당(侍天敎堂)에서 지난십삼일에 제사회 정긔대회를 도인관(都仁寬)씨사회로 개회하고 조합원백여명이 출석한중에서 경과보고와 경성목공조합(京城木工組合)변상옥(卞相玉)씨의 축사와각우의단체에서온 축전과 축문낭독이 잇슨후 임원개선과아래와가튼 사항을 토의한후자정이지내서폐회하엿다한다

◇討議事項 一、會館에關한件 一、「막크」에關한件 一、共濟의件 一、組合員親睦의件

◇改選된任員의氏名 執行委員長都仁寬 同委員李昌信外十三人

京城市內의 交通宣傳

경관이총출동

십팔일은「교통데ー」라하야 경긔도경찰부에서는 부내 각경찰서원을 총출동케하야 교통정리를하며 선전지、포스터ー등을각처에달고대대적선전을행하얏다

在大阪朝鮮人 左傾團體大檢擧

全協日本科學勞組支部發露 各警察連絡大活動

【大阪電報】 일본대판부특고과내선계(大阪府特高課內鮮係)에서는 수일이래 리태덕(李泰德)외수명의 조선인남녀를 검거하야 취조를하는중인데 그결과 대판에거주하는 조선사람들만으로 조직한 전협일본과학로동조합대판지부(全協日本科學勞働組合大阪支部)라는극좌경의 단체가잇는것이 발각되엇다는바 대판부특고과에서는 관내각경찰서와 련락하야 대검거를개시하얏다고한다

로하야군대적화를목적으로공산당선전문을작성하야배포하고종종「반프렛트」를 발행하는동시에 일지투쟁동맹(日支鬪爭同盟)등을 조직하야세포단체를조직하고 중국공산당과 련락하야 활동을 계속하든중 미연에발각된것인데 검거된사람은 도피자를제한외에 다음과가튼세사람이라한다

▲岩橋竹二(三六)上海每日新聞記者(和歌山市)
▲白井行幸(二○)同文書院學生(岡山市)
▲安齋庫治(二○)同文書院學生(福島縣)

밥새서먹고 一圓半을强奪

달성군에자대기든강도 春窮當한農村實況!

【大邱電話】 십륙일오후칠시경에 경상북도 달성군동산면소학동(慶北達城郡東山面鶴洞)하삭봉(河朔不)의 집에는 손에「지게작대기」와「색기」를가진강도세명이 침입하야 밥을지여주고 금품을내여노흐라고 강청함으로 그집수인은 밥을다 지어주엇는바 그들은 밥을먹고나서 현금일원오십전을 강탈도주하는것을동산면주재소 순사가추격체포하여다가취조한 결과칠곡군(漆谷郡)출생류목연(劉睦淵)(二三)과 선산군(善山郡)출생 박경술(朴敬述)(二○)과 군위군(軍威郡)출생 박병문(朴炳文)(二○)등으로 판명하엿다 그런데 이강도단은 모다 전과자들도 아니고 다만 춘궁을당하야 먹을것이업는 농민들이 일시의 굼주림을 면키위하야 그가튼범행을 하기에이른것갓다한다

七個都市에 放送局新設

【東京電】 일본방송협회(放送協會)에서는 금년중에 압에씨운 곳에 방송국을 신설하기로결정하얏다고한다

函館 秋田 高知 松江 小倉 京都 新潟

可憐한孤兒위해 寄附金을募集

세상의동정을바란다고 救世軍의育兒事業

일천팔백륙십오년 영국론돈(倫敦)일우(一隅)에서 긔독교의선전과 구세사업의 목적을가지고 탄생된구세군(救世軍)은 불과반세긔(半世紀)간에 전세계에 위대한세력으로 군림하게되어 조선에도 일백삼십삼처에서 이만오천의 교도를가지고 일년십만여원의 경비로써 그사업을경영하고잇는중 그사업의 유지를위하야 십팔일부터 오는오월말일까지에 긔부금(寄附金)을 한계로 전조선에 그부금을모집하기로 되엿다는데 일반의 동정을바라는바 그들의 중요사업은 교리(敎理)선전을 비롯하야 동계(冬季)에 빈민구제와 육아원(男女育兒院)과 사관학교(士官學校) 경영등인데 시외금화산(金華山)중에 일촌낙을이두고잇는육아홈을 일천구백십구년에 창립한후 긔한(飢寒)에우는 수만흔 고아를 모집하야그들에게의식을주고교육을주어 금년봄까지에 이미삼백여명의인재를사회의일군으로 보내엇스며 지금은 남자부에 십명과 녀자부에 삼십명을양육하고잇다는바 동 고아원에서는 양육할뿐만아니라학교를두어보통학교과정의 교육시설이잇고 농장(農場)을 두어 농작물경작의지식을 실습케하며양복 양말양화등의 공장(工場)을두어 긔문직업을 엇게하고 음악(音樂)학교를두어 각종음악을 교수하는등실로완전시설을이루고잇다

◇…구세군육아「홈」의어린이들

日曜講話

▲貞洞敎會(上午十一時) 왜나는基督敎人이되엇나뇨 奇怡富博士 (午後七時半)
▲河樞敎會(午前十一時) 生의標準 金昶濟先生
生의尖端 吳根睦氏 (午後八時) 未定 金永熙氏
▲中央敎會(午前十一時) 내얼굴에서주의영광을 金昌俊牧師 (午後七時半)
예수와현대사조 [illegible]
▲覺皇寺(午前十一時) 三分의思想 金泰洽氏
▲尙上會館(午後二時) 불과신앙 李智光氏

貧民救濟事業 市區改正着手

【价川】 평남개천군개천면군우리(平南价川郡价川面軍隅里)는 총호수칠백여호에달하는 시가로서 주민의생활이 극히빈약하야 조반석죽이나마 넉넉지못하든차 설상가상으로 춘궁을당하여 금춘에각지로 리산자가벌서삼십여호에 달한외에 아직도수십호에갓가운 리산자가 생기려함으로 이들을 구제키위하야 지난삼월십팔일에 당지개천면당국에서는 면협의원회를 개최하고 만반으로 방지책을강구한결과 최후로 면긔본재산이라도 일시운동하여 다년현안이든개천역전구거(价川驛前溝渠)를매립하는동시에 이곳주민만 사용하여공사를시키여일시라도구제키로하엿다는데최근동면장리경근(李京根)씨의말을드르면하필면긔본재산(面基本財産)을리용할보다도 개천으로부터 녕변가는구도로를 폐도신청에 허가를어더서 매각하면 사오천원의공사비가 생길터이족 그방식을향이조켓다는데 일반빈민들은 속히착공하기를기다리는중이며매립공사가 완성되면 개천역구내에 넓은마당이생기여 일반에게만흔편리를주게될것갓다한다

後繼學前關係 丁寬鎭控訴

후계학생전위동맹(後繼學生前衛同盟)의주모자정관진(丁寬鎭)은오년징역을밧고신병으로보석중에잇든바일심판결에불복공소하야불원간경성복심법원에서공소공판이개정되리라한다

京城出版勞働組合 定期大會를開催

석우일오후칠시반에

시내서대문정(西大門町)에잇는경성출판로동조합(京城出版勞働組合)에서는 예정과가티 십구일 오후칠시반에 시내견지동(堅志洞)시천교당(侍天敎堂)내에서 정긔대회를 개최한다는바 일반조합원들은 모다 출석하기를바란다한다

同文書院中心의 上海共産黨事件

海軍에게赤化宣傳中發覺 昨日終豫코解禁

【上海十七日發電報】 작년십이월이십칠일을 전후하야 상해(上海)에잇는동아동문서원(東亞同文書院)을중심으로한 공산당사건은 당시 일본령사관경찰서(日本領事館警察署)에서검거에착수하면서즉시그기사게재금지에부치고비밀리에 긔소하야예심을진행하든중 십칠일오후네시에예심이종결되자 신문긔재 해금이되어 그사건 개요를 보도케되는것이다 사건의내용은 작년십이월이십륙일에 상해를 도항방문한 일본군함 련습함대 팔운(八雲) 출운(出雲)등 승조원과 사관생도등 일백팔십여명이 상해동아동문서원을견학하고돌아오는 길에 동문서원학생한사람이편지와가튼다수한서류를사관생에 수교(手交)함으로이를바든사관생은즉시하도(河島)중위에게 전하야 그를 개봉한즉 의외에도 공산당(共産黨)의선전문임으로 과연이것이 군대를 적화(赤化)할모종계획인것을 알고 상해령사관경찰서에 보고하야 질풍뇌속(疾風雷速)적으로 자동차를 달리어 동이십팔일아츰에 일으기까지동서원생안재(安齋)천강(川綱)암교(岩橋) 다수한 학생과상해일보(上海日報) 긔자등 육피의자로검거하야취조를마치고 치안유지법위반죄로 일건서류와함께 장긔지방재판소에 호송하엿든것이다

中國黨連絡 潛行的行動

그런데 전긔공산당관계자 수모로는 상해신문(上海新聞) 긔자로잇든 암교(岩橋)와 아즉체포하지못한 서리(西里)등은 일즉이동문서원을 졸업하고 상해신문사에 입사하야 각방면으로맘암리에 공산주의운동을하든중 작년십이월에 전긔일본군함련습함대가 상해에입항한것을긔회

月餘두고鐵棺製作! 同志遺骨을安置

◇二十九日에追悼式과兼行◇

故人蔡氏에빗나는同志愛

일즉이 제정로서아(帝政露西亞)의영에서조선사람의피를밧고즘생하야 다년풍운의 와중에서 동서로치분하다가 처음으로 고국의영을 차저국경을 넘어왓스나 그탑는고국에 드러오자마자 그만김옥의 사람이되여일년구일에 출감하엿스나 폐병이라는무서운 병마분에즉시세부란스병원에입원하엿다가사월의 십구일에그만동병원의병실에서 불귀의객이된 고(故)채(蔡)그리고리씨의 일주긔(一週忌)는 오는이십구일인데 그의유해(遺骸)는그사후즉시 고인의유지에의하야 의학상의 연구재료로쓰고 동병원에서 해부(解剖)에 부친후이래 그냥안치하여 두엇던바 금번그를 애도하는 만흔동지들은 지난삼월중순부터 근한달을두고 철관(鐵棺)을맨드러 오는이십구일 그의주긔를 처하야그유해를 그속에 이치(移置)하야 영구히 동병원에 보존하여두리라는데 당일은 동병원에서 동지들이모히여 안골식(安骨式)을거행할뿐아니라추도식(追悼式)도겸하야잇스리라한다

航海中結氷으로 四百餘名生命危急

露人三百餘名과日人百餘名 食糧缺乏으로念慮

【函館電報】 로서아국영용선(露西亞國營傭船)인 일본신호(神戶)에잇는 산하긔선소유 원산환(元山丸)(三一七九噸)은지난이일에 로서아사람 삼백십이명과 일본사람백사십구명 합계사백륙십여인의 어부(漁夫)와 어업용품(漁業用品)을 가득히 실코서「캄차카」동쪽해안으로 향하야 항해하든중 「오호쓰크」바다가운데서 류빙(流氷)을맛나 십사일에 드듸어 오척(五尺)이나되는 겹빙으로 말미암아 폐쇄되어항행이 불가능하게 되엇다는 무선전신(無線電信)이 잇섯다 그런데이배의 식량은수일후에는 결핍될모양으로 각방면에서 대소동을 이르키고잇다한다

朝鮮歌曲開演 實益映畫도映寫

오전부터밤아홉시까지 物産밧사에餘興準備

중앙긔독교청년회 주최본사후원의 조선물산장려 바사회는 전조선의 인긔를집중하야 만도의인사는 그개회의 일자가갓가워오옴을손꼽아 기다리는 중인데 주최자인 중앙긔독교 청년회에서는계속하야 답지하는 출품물(出品物)의정리를하는외에개회중에 일반관람자의 흥취를도읍기위하야회긔(會期)인금월이십일일부터 이십오일까지 매일오전열한시부터 정오까지는 활동사진 오후두시부터 세시까지는 조선가곡 동네시반부터 다섯시반까지와일곱시부터아홉시반까지는활동사진을공개하야일반입장자에게 관람케하게 하얏다는바 활동사진은특히 우리에게실익(實益)을 줄만한 정말(丁抹)의농촌과 세계의공원이라 일커르는 금강산(金剛山)의 실경을영사할터이라하며 조선 가곡에는경성에잇는 조선의 명창을 권부출동식이리라한다 또한 회긔중에는 흥미잇는경품행운권(景品幸運券)이잇고리문식당(里門食堂)에서는회긔중에회장안에식당을 설비하야 일반의편익을도읍는다고한다

左翼劇運動 靑服劇場

五月中一回公演

『캅푸』의소속(所屬)잇그동반자(同伴者)인
林和 安漠 金南天 李圭昌 李箕 鄭隣山 申英 金兌鎭 金衫容 李貴禮 宋桂淑
제씨의 손으로 금번좌익극단(左翼劇團)청복극장(靑服劇場)이 결성되여 오는오월중으로 제일회공연(第一回公演)을거행하야 그제일창작을 올리게되엿다 극장원제씨는목하그준비에망살되여잇는데 뜻잇는분으로 동극장에참가하기를 원하는분은 팔판동(八判洞)팔십삼번지동사무소로문의하기를바란다고하며 공연(公演)은『레파ー토리』에 의하야 거행될터인데 그상연희곡(上演戱曲)은대개아래와 갓다한다

支那!七場 다리업는『마ー틴』十一場 距離一幕 [illegible]調停案一幕 炭坑夫一幕 荷車一幕 三等水兵『마ー틴』十三場 全線五幕 反響五幕

藥劑師募集

希望者는履歷書를京城光化門局私書函四五號로附送하시오

府議選擧場所 南門小學校로

신계도에의하야 래오월이십일일에 선거하는 경성부회의원선거회장은 룡산방면의 유권자도거하야 그중앙지점인 남대문소학교(南大門小學校)로작정하얏는데 강당만으로는 좀좁음으로 그동편쪽에 강당을확장하기로 하고수부구(受附口)를 두곳에두어혼잡을피하기로하며투표시간도연장하야이날오전일곱시부터 오후여섯시까지로한다고한다

『大潮』續刊

시내서대문정(西大門町)일정목일백이십삼번지에잇는 월간잡지『대조사(大潮社)』에서는그동안사정에의하야 부득이휴간하고 잇던바금번속간하기로 준비가 완정되여 금월이십오일경에오월호(五月號)가나오리라한다

驚駭할性病根治藥

天下의惡症과世界의苦疾를 壯談코 殺菌作用과 淨血作用으로絶根

梅毒

第一期에는感染後三四日內外의局部가紅腫하며下疳이生하고 身熱惡寒이나며 第二期에는 頭痛과關節病이生하고 咽喉가不快하며 第三期는生殖器가무패하며 骨속이쑤시고 [illegible] 子孫에게遺傳하면 別別怪常한症勢를發하나니 [illegible] 生命까지 [illegible]

림질

림질은남녀간전후일주일내에 요도가 근질근질하기도하고 소변보기가어렵고 [illegible] 用七圓五十錢 送料各五十五錢

東洋初有의眞品仙藥!

奏效如神은本院壯談

神經衰弱과不足症 [illegible]

生殖衰弱 陰虛火動 [illegible]

壯筋骨補氣血 力士丸

京城府冷洞五番地 (竹添公立普通學校正門前)

保生藥院

振替京城一七一○九番 西大門局私書函第十四號

四月中 農家行事
蔬菜栽培(十一)
担當記者

葱(파)

適地 粘質壤土又는 有機質을包含한粘質土로深層의곳에서 가장品質優良코多産이다 乾燥地는生育不良할뿐아니라害虫의發生이만타 過濕의害도尤甚함으로排水不良한地에는 軟白部의長大한優良品은絕對로生産치못한다

栽培法

育苗――苗床은아모조록肥沃한곳을選擇하야 三月下旬부터四月上旬頃 一尺距離에四寸幅의作條를만들고堆肥 人糞尿等을原肥로分播種한다

種子는發芽가困難함으로 細壓을充分이하야 水分의保給을圖하고 覆土하는데 細少한沃土를얏게 二、三分독게로하는것이좃다 發芽되야 一、二、三寸伸長하면 適當히 間引하고 生育의形勢를보아 人糞尿에 二培의 水를稀釋한것으로 追肥를하고 發育의促伸을 圖謀한다

定植――定植의適期는 苗一尺가량伸長되얏슬때 即七月中下旬頃이다 田은豌豆와 甲生甘藍、馬鈴薯等의收穫한跡地를選擇하고 整地에는耕耘할것업시다만雜草를 除外하고 表面을均整히하면좃타 畦幅은軟白部가一尺가량될것을엇고커하면二尺五寸가량이適當하다 一尺四五寸의長大한것을엇고커하면三尺을要한다

植溝(심을구덩이)를파는데는南北畦면 西側에홀을쌋는데 그側傍에苗를植付하고 根部에强한光線의直射가 업도록注意할것이다

그리고 溝의深은根深種으로는六寸가량으로하고 短莖種은녀욱얏게하는것이조흔데너무깁흐면눈어지기가쉬웁고 도리여發育을阻害할境遇가만타 定植하는데는 苗를미리大小로골나原肥(液肥를除한)植溝中에施用하고 괭이(钁)로溝底를軟하게하야가면서 土와잘混和한後二三寸의距離에苗를一本식植溝의一側에아모조록 直立으로植付하고根部에는 얏게覆土를하야翌日頃原肥中의人糞尿量二倍의水에稀釋하야施用한다

栽植後의管理――植付後의主된管理는 追肥와培土等인바第一回의追肥는八月上中旬다음은九月上旬인데 第三回는九月下旬十月上旬頃施用하야終肥로한다 培土하면葱은伸長에따라三、四回로行할것인데即第一回는第二回追肥을에畦의半分을埋沒하고 第二回는終肥와同時에地表가 平均하도록파올닌흙의大部分을埋沒한다 다음은十月에드러가 生長이迅速할때임으로 二週間만큼 施行하고最後의 培土는收穫二十日前에함이適當하다 培土를 너무일즉이始作한다든지 一時多量을할때는發育을阻害하야 收量을減收케됨으로 차라리는진편이조흔데 分蘖탐까지를限度로할것이다 그런데最後의培土는葉의上部까지아모조록곱게차올날것인데時期가느저서는안된다 萬若는집에는收穫量이조음에軟白不充分으로頸部의 品質을損失케한다

品種

京畿道地方에서一般이栽培하는것은千住葱이라는것인데 千住葱이라고稱하는中에다음三種이잇다

一、赤柄 伸長이가장旺盛하고 收量도만코耐寒性이强하야最多치못한다

二、黑柄 收量은前者보다 적으나品質이良好하고越多한다

三、合柄 前二種의中間의特性을가지고잇다

綾掛絲捲機를發明
定平盧龍斌氏
실용신안으로등록이되엿다
織造界의福音

【咸興】 함남정평군부내면풍천리 로룡빈(定平郡府內面豐川里盧龍斌)씨는 우리조선재래의직조긔(織造機)에잇서서는 『우리』를짓는시간이 너머오래되고 또그럿타고 새로난직조긔를 쓰면 새직조긔의『우리』는 실이손허커서 저포(苧布)나 마포(麻布)는 족답직조긔(足踏織造機)에는 도저히쓸수업슴을 개탄하야오든바 재래의 모든결점을 보충하는외에 켜사(製絲)까지 할수잇는 완전한긔계를 발명하야특허국(特許局)에신청하야임의등록(登錄)第一三二一五九號로서실용 신안(實用新案)의 등록도되엿는데 이긔계의 장점몃가지를소개하면

一、우리의매소를임의로조절할수잇고 손으로짓는 우리와가티 실이속으로부터 빠져나오게되는것

一、곳치를 쓸수잇는것(재래의 해사긔(解絲機)는 곳치만써는장치를 하는데 십오원가량이나드나 이긔게는 사오원이내로될수잇슴)

一、이합사(二合絲) 삼합사 를 만들수 잇슴으로 주사(紬絲) 커사(苧絲) 마사(麻絲) 등을 움내로 쓸수잇는것

一、재래의해사긔(解絲機)는자새를 삼사십개를쓰나 이긔계는자새한개만으로넉넉한것

一、평양수목 모시 안동포 북포등모다 족답긔(足踏機)에 쓸수잇는것

등이라한다

金陽講所認可
경남도지사로부터

【咸陽】 경남함양에 잇서서 가장오랜력사를 가지고 잇는금양면랑포리(金陽面良浦里)에 잇는랑포야학회(良浦夜學會)는 지금으로부터 륙년전에 당서유지제씨의 발긔로 창립된바금년에 재이회졸업식까지 거행한바 거년도에 이르러서는 한거름더나아가서 강습소의 인가원을경남도당국(慶南道當局)에제출하얏든바 일개월여전에 경남도지사로부터 금양문화강습소(金陽文化講習所)라는인가의 지령이하부되엿다고하는데 동강습소는 장래가매우 유망하다하며 현재생도수는주야학부남녀합백여명에달한다고한다

엇더는데 그자세한 내용을듯건대 본시조직된것이 조합원이구수(口數)를평균이가지지못하고 일구로부터 최고구수를가진자가 조합장을선거케되엿다는 정관을위간케되여 최고구수를 가진자로 조합장을 일히좌회에서 조합내용으로는 최고구수를 가진자로 정관까지그조시킨다 하자라도 정관까지그조문어씨어 잇는것은불조합의수처라하야 그조문을 삭제시킨결과에잇는우준석(禹準錫)씨가를연최고원자를가지고현재조합장이달원원을계출하고구글을반환하라고요구한바그구글권원본자를한다면 조합는해산되고 말것슴으로 일반조합원은불문이요 현재리사회(理事會)에서는 대책을강구중 이라는데 이문제로인야 귀미사회는 물의가는분하다고한다

草協定期總會

【草溪】 경남 초계 협동조합(草溪協同組合)제이회정긔총회를 십사일오전열한시에 초계리 명륜당에서 개최하고조합장 정정규(鄭正奎)씨사회로림시집행부를 선거하엿는바 의장강신숙(姜三淑)부의장변찬규(卞贊圭)서긔로 리건영(李根英)로갑술(盧甲述)제씨가 피선되여 회부를진행케하얏는바 리사 강천숙(姜点淑)씨의 결산보고와 맛감사보고가잇슨후 조합원 희득과 특히재래의 리사제를위원제로 정관(定款)을 개정하는동시에 곳업원개선이잇섯스며 그외만흔토의가잇섯슨후 오후네시반경에폐회하엿다는데 신임위원은아래와갓다한다

執行委員長姜暎淑 常務執行委員金正奎、執行委員鄭基鎔 李判甲 南相秀 李守大 吳道浩 盧正述 卞萬圭 尹炳瑚 檢査委員長卞禧圭 檢査委員兪洛鎬 周金珙泰

法律問答

【問】 一、本人이鑛業願을提出코저하옵는데鑛產地를測量制圖를해야됨니까

二、測量치안코도他方法으로提出할수잇슴니까

三、鑛業代書所가府內何處에잇는지오 (咸鏡生)

【答】 一、出願區域의地圖添付하오

二、五萬分之一地圖로도할수잇소

三、行政代書면아모데라도할수잇소

【問】 失業한탓으로不得이食債를못支拂하얏는데 그런데約六個月後인오늘에 主人은커의동모甲이라는사람에게거의食價를督促하고要求에告訴外지하엿다합니다

【答】 甲에게는何等犯罪가업슴으로告訴는成立되지안소

【問】 一、本人이約十年前金二十圓을甲에게貸給하엿든바其後甲은自己土地를兄에게委托하고中國으로逃走하여잇든바近什所聞에死亡되엿스니如何히하여야還受하리오 甲의兄이土地權을取受하면서도我不知라합니다 甲이約三年前에債務證書信便에付送하면債金을보내겟다고한書信도잇슴니다 今年이滿十一年재니時效中斷이되지안슴니까

二、本人田中으로約二十年前에畜狀가버려것는데今時에야狀稅를請求하오니如何히하야取하리오 官廳法으로為동一戶에我가幾何라고定하엿는지오

三、甲乙兩人이諸山林臺帳에記載되엿고兩人所有가確實하온데甲은幾十年前에丙의것을先買하엿다고分割不應하오니如何히手續하야分割하리오 甲은乙이未成年時를利用하야此山林에서松木도多數를取하엿슴니다

【答】 一、甲의相續人에게請求하시는時效는中斷되엿슴니다

二、法律上一定한것업소 時勢에相當한損害額을請求할수잇소

三、裁判所에分割請求訴訟을提起하시오

【問】 甲의土地가有하온내約十年前에乙이買受하엿다가未成年에다시丙이乙로부터買受하엿다가또다시丙이丁에게昨春에賣渡하엿스나至今것移轉登記를못하고甲의名義로잇섯든바甲은昨年夏에乙、丙、丁에게何等말도업시甲의所有地全部를戊에게抵當하엿슴니다 丁은此等事를알고서甲에게移轉手續을請求한則甲은此日彼日하고잇다가結局엔戊에게抵當되엿다고함니다 此는法律上으로手續하자면엇지하며訴訟될時는何者가甲을相對로訴訟하여야되며또는勝敗關係는엇지되겟슴니까

【答】 乙丙丁中누구든지甲을相對로所有權移轉登記手續하라는請求訴訟을할수잇스며抵當權設定에對한損害賠償請求할수잇소

【問】 甲이乙에게土地를賣受한지一個年의經過한바其間移轉登記를急히못한關係上公課을乙이支拂하고乙도부터更히甲에게前記公課金을請求하오니甲이支拂할義務가有할나까? (但前記土地의秋收는 全部甲이하엿소) 移轉은現在에는되엿소 (古德一讀者)

【答】 甲이支拂하여야하오 (以上辯護士李仁氏答)

朝鮮의火田과 火田民의生活 (兲)
金在錫

小作慣行

死滅을突破한者만모혀사는火田地帶! 他人의所有土地를 가지고 生命을維持해가는火田民사이에도 地主가잇고小作人이잇다면 그는奇異하고도잇지못할事實이라아니할수업슬것이다 그러나 現在朝鮮人의火田民間에는地主와小作人이儼然히對立하고잇스며 不法으로된小作慣行이實行되고잇는 現象이다 아에大綱을 紹介하면火田地帶에는 四圍에 火田適地가잇서多少의勞力만을提供한다면 그土地를自己의火田을만들수가잇스며 그收穫物은全部가自己의倉庫로드러옴으로火田民의大部分은 自己가開墾을하야自作農이된다 그러나開墾期以後에急速히大山한者 取締가一時嚴하야開墾期를逸失한者는一二年동안 他人의土地를耕作하며 一方多年火田耕作한結果多少의貯蓄이잇는者는 火田을開墾식힌後新入者를小作人으로하며 또는不意의災難 怠慢放蕩한所致로耕地를賣却하고小作人이되는等 이여러가지로因하야 이深山의樂天地에도畢竟은地主가생기고 小作人이發生하고야만다 그러나全鮮을通하야其比例는地主○、八小作人○、二에不過하나 그러憂慮할바는되지못한다 그分配慣行은 엇더한가? 勿論地方、位置等에依하야同一치아니하나 北鮮의火田地帶에서널리通用되는者는二種으로分類할수가잇스니 (一)은耕作期間中(小作契約의날부터收穫할때까지) 地主로부터食糧의供給을밧는境遇에는其收穫物을地主、小作人이二等分取得하는法이요 (二)는食糧의供給을밧지안는境遇이니 이때에는三分之一이地主所得이요 三分의二는小作人의所得이다 (一)의境遇에는其折半取得한中에서小作人은 地主에게그동안前借한食糧을返償하는것이니 (二)에比하야 小作人에게는不利함은勿論이다 그契約은大概口約으로하나 近來에는連帶保證人을세우고 契約書를作成하는地方을볼수가잇다 他人의所有地를가지고마음대로地主가되여耕勢를發揮하며 小作人의窮哀를늣기는그들의生活 그心思는可憎스럽고도 또한天眞스러우며純朴한맛을가지고잇다 그들의心에는感歎할수밧게업스며몰나지아니할수업다 또한가지一部地方에實行되는法은 新入火田民에게對하야一切의開墾費를資本家가支給하야 開墾케한후地主가되는것이니 이때에는그勞力의代價으로 二年동안은小作料를徵收치아니하는것이다

火田의賣買

小作制度의存在와함께 火田地帶獨特의現象이다 그러면그賣買價格은얼마나되는가? 所有權이업고 다만開墾한權利로써占有한土地일뿐으로 合法的賣買가못됨은勿論이다 그價格은火田의開墾에 對한勞賃으로바게될수업다 또그價格은位置地力 開墾의新舊 傾斜度等에依하야差異가잇스며 火田의賣買에는家屋이景品으로大槪添付된다 家屋이따르지안는火田은容易히賣買가되지를아니하니 이는家屋은火田의賣買價格에計上되지를안는우에建築의勞를덜게됨으로 賣受人은그런것을要求하기때문이다

主要한地方의 一日耕賣買價格을調査해보면

咸北 一日耕 (○町三二一○町四○) ○圓五○一八圓○○

咸南 一日耕 (○町三二一○町五○) 一圓○○一二○圓○○

平北 一日耕 (○町三○一○町五○) 二圓○○一一四圓○○

平南 一日耕 (○町四○) 一圓○○一一五圓○○

其他의慣習

有志 名士가火田地帶를視察하고오면火田民의生活을말할때으레『火田民은子女를만히낫는다』『딸을파라먹는다』『原始人이다』『生活이悲慘하다』『掠奪農業이다』『肥料의効果를몰르는者들이다』하는偏民的言辭를新聞에掲載하고自己의大發見인것처럼깃버한다 나는여긔에이런種類의名士를攻擊하려는者는아니요 다만그말을信用하야그들의生活을世人이誤解하지나아니할가?하는念慮로分擧하야이것에對한辯明 또는取消를하려는것이다 (一)에對하야는火田民의子女가만흔것이아니요 前記한바와가티그一戶當平均人口는五人에不過하다 그名士는朝鮮全人口가몃사람이오戶數가몃戶가되는줄을몰르는者이다 火田民의子女가만흔것가티보이는것은家屋構造上全家族이一室에모혀사는것 住居의位置 氣候關係로室內에잇는期間이長久한것等아니 그런한것을아지못하고 一見만한것가티보이는錯覺에 不過한것이다 (二)(三)은事實이다 火田民이딸을二、三百圓 乃至千餘에(筆者는 往年北鮮火田地帶를旅行할때 一面內에評判이잇다는火田民의딸이 一千二百圓에賣買되는것을 目擊한일이잇다)에賣買하는수가잇다 그러나이는朝鮮에잇서서 在來로一部所謂兩班階級을除하고는 到處에서볼수잇는것이어니냐? 그리고그돈으로 며누리를사는것도事實이다 이것도亦是朝鮮어느곳이나잇는現象이다 (四)에對하야는 또한謬見이라아니할수업다 火田民이原始人이라면 朝鮮의農民은 火田民보다더한原始人이아닐수업다 왜?그러냐하면 火田民은農民의後身이요農民時代를經過한百姓들이기때문이다 果然그農法은原始的農法이다 그러나사람은原始人이아니요 堂堂히二十世紀의文明을享受하고잇는者들이다

◇…訂正 十八日附本文第一段十五行『小農』은『火田農』의誤、二段十行『火田農二三四、八二八戶』는『火田農一二四○、三九一戶』의誤、三段第二行中『精神的貧民』는『經濟的貧民』의誤、其誤植이안기玆에訂正함

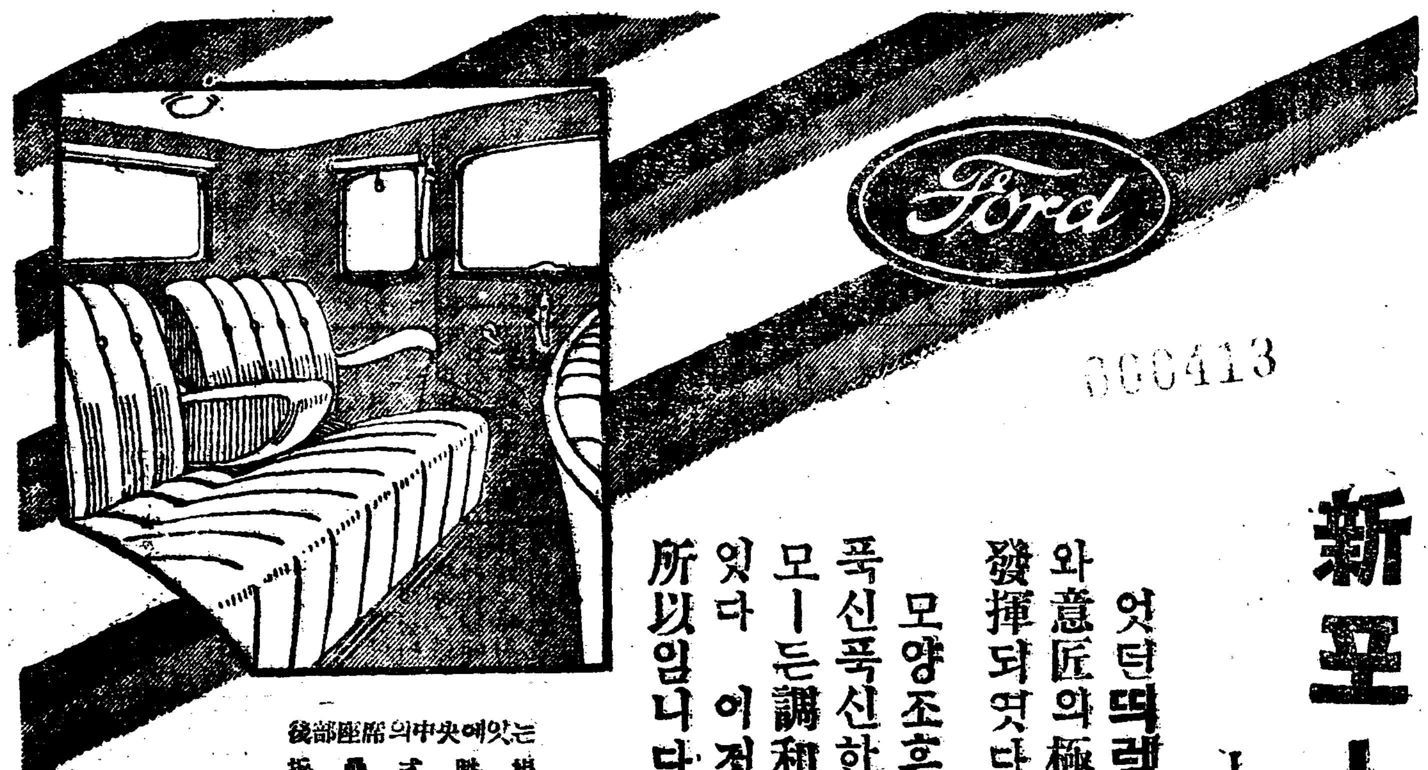

後部座席의中央에잇는 折疊式附椅

000413

新포ー드 띄럭쓰型
―自家用車로好適―

엇던띄럭쓰型을보더라도、高雅한趣味와意匠의極致는、線美에調度는遺憾업시發揮되엿다。

모양조흔放熱器의優雅한輪廓으로부터 폭신폭신한內張의寬潤한데이르기까지、모ー든調和와高尙한嗜好를如實히말하고잇다 이것이야말로自家用車로愛好되는所以임니다。

新포ー드 라운세단 定價二千四百六拾五圓也 (京城渡)

◇月賦販賣의便도잇소

◇車輪、휀다、류랭크用金網及色塗車輪을僅少한費用으로提供함

工場參觀歡迎

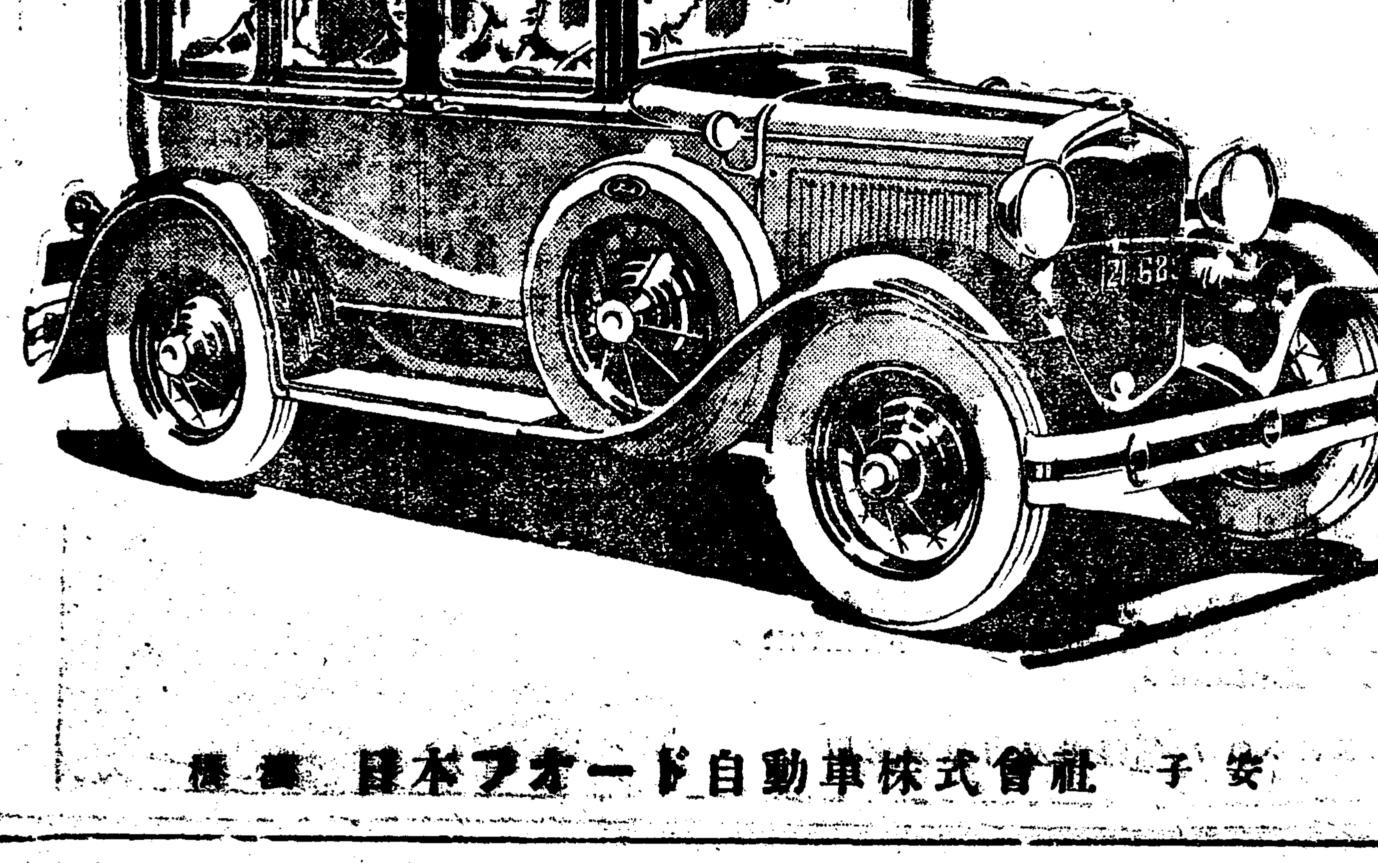

橫濱 日本フォード自動車株式會社 子安

◇本社京販 電話光化門一八七番

公認 朝鮮第一自動車學院
△合格率朝鮮第一△學費低廉△宿舍一ケ月八圓(三食)
△專科二ヶ月卒業=全學費三十五圓△學則二錢要
京釜線永登浦驛前

巡査試驗
看守消防看護婦志望者斯界權威의本會에對하야合格確實會則並全國試驗問題表二錢封入者에送附 東京目黑 日本警察學會

まつ晩に職を付けよ

가정中에收入을엇는 愉快한職業電療士
不景氣를넘어고幸福한生活을하고자하면 바리힘들여배울수잇는로일하는데限없다。가장適當한것은醫師되가는 高等職業인電療士이다。그리려電療士는누구나自宅獨習한後無試驗開業되는研究所는多年經驗에依하야 男女不問短期間에習得熟達식히고開業資格을준다。講師博士學士大家擔任教授綱內容見本付規則書及實驗報告等葉書로申込次第進呈。
東京市牛込區通寺町二 電話牛込四二〇三番 東京電氣療法研究所

仁丹 常服에胃腸强健

亡國病?
結核豫防
內務省指定消毒藥 後藤데신 デシン
四・二七
結核豫防에는後藤데신은!!
後藤데싱二十倍의溶液은 무서운結核菌을死滅식힌다!!
망노차마라! 實行은只今!!
品質本位는! 最後의勝利!!
△到處藥店에서販賣함 △說明書進呈함

洗眼藥(세안약)과 點眼藥(점안약)이가추어야만 治療는學理에適合
河本、小玉、松岡、三宅、山中、五醫學博士推奬

大學目藥

一瓶마다大學洗眼藥을添付함
大學目藥定價二十錢부터一圓까지

섬세하게눈을보호하야 點眼보다효과잇는 大學洗眼藥 이藥만이면十錢二十錢

眼病을바로速히치료하라면 먼저洗眼藥으로氣分조케눈을씻고서、點眼藥을쓸必要가잇슴니다 (醫學博士의推奬)
万法이라點眼하는것만치 洗眼에注意하야 眼科專門病院에서도學理上가장實行함
眼을 씻고點眼하지안슴니가
大學目藥은、한瓶사면、그中에洗眼藥과點眼藥이갓추어 家庭에서簡單히理想的眞正의治療가되는가장便利한第一의眼科藥임니다

效能 ‥도라홈、流行眼病、疲勞眼、피선눈、눈물잇눈、打撲眼、星目、안개눈、血目其他炎性諸症
△小兒의眼病에는特製小兒用大學目藥이잇슴니다
△希望者에게醫學博士의『眼病의話』를進呈함니다

大阪北濱 參天堂株式會社

學藝

時調의 體格風格(完)

安自山

(三)閑雅體 對境을寫照하고閑語를表現하며 簡潔한修飾으로써伏活하게男性的으로되는것이다

金宗瑞의作
朔風은나무끗헤불고
明月은눈속에찬데
萬里邊城에
一長劍잡고서서
긴파람큰한소리에
거칠것이업세라

金裕器의作
泰山에올나안저
大海를굽어보니
天地四方이
헌출도한저이고
丈夫의浩然之氣
오늘이사알괘라

(四)純雅體 穩當한意味에限하야 感情을寫出하되 修飾도蓋言을避하고 與實達意케하는것이다

孟思誠의作
江湖에가을이드니
고기마다살져잇다
小艇에그물싯고
흘니띄여더져두고
이몸이消日해옴도
亦君恩이샷다

申欽의作
是非업슨後ㅣ니
榮辱이다不關타
琴書를흣흔後에
이몸이閑暇커니
白鷗야機事를니즘은
너와낸가하노라

(五)華麗體 修飾을過度히하야 오히려內容보다 外形의美가勝한것이다

金天澤의作
힌구름푸른내는
골골에잠겻는데
秋風에물든丹楓
봄꼿두곤더됴해라
天公이나를爲하야
뫼빗츨꾸며내도다

趙明履의作
기러기다나라가고
셜리이는몃번온고
秋夜는길도길사
客愁도하도하다
밤中만滿庭明月이
故鄕인듯하여라

(六)素直體 修節이업시素直自然하게나오며 語詞排列도不工不努한體裁다

成石磷의作
言忠信行篤敬하고
酒色을삼가하면
내몸에病이업고
남안이우이려니
行하고餘力잇거든
學問조차하리라

鄭澈의作
마을사람들아
올흔일하자스라
사람이되여나서
올치옷못하면은
마소를갓곳갈씨워
밥먹이나달으라

(七)熱烈體 語詞에威力이잇고 猛烈한感情에促하야 濃蓄가티 怒濤가티 表言하는것이다

鄭夢周의作
이몸이죽어죽어
一百番고쳐죽어
白骨이塵土되야
넉시야잇고업고
님向한一片丹心이야
가싈줄이잇시랴

朴英秀의作
우러서나는눈물을
우흐로솟지말고
九曲肝腸에
속으로흘너들어
님그려다타는肝腸을
녹여볼가하노라

古人의作品을보아 明細히區別하면 多種이될지로되 大測으로보아서는 以上七種에止함을로 思惟한다

(四)餘言

以上說明外에 語詞整治美하는 詞法이잇는데 詞法의種類는 甚多하야 二十餘法이잇다 이것을說明함에는 張皇을要할지라 고로今에는 此를中止하고 他日에別論코자한다(完)

朝鮮歷史奇譚 禁裡巫山夢 (19)

萬壑山人 述

(三)

어사가 이런대답을듯고서 홀로내심으로생각한다 저계집이 이러틋 밤마다울다가 긔진맥진하야 아조 자저죽는데이르면 어찌대평성대에 화긔를갑상하는것이아닐까? 원래녀자란 편성이지마는 이러틋 매칠것이야 무엇잇나? 제가내말로 하야 매친한이 풀려실는지는 모르시마는 내가봉명사신(奉命使臣)으로 이영에까지 온이상 저런꼴을보고 그냥발궁치를 돌리는것은 또한 직무를 다하는도리가아니니드른나 안드든나 내가 가보고 관곡히일러 그치게하겟다하고 가만가만히 발자옥을기어동쪽담미테 이르러 이리저리로 삶히어보니 담더진곳이 잇다 그곳을넘어 마당으로내려서니 과연젊은녀자가 소복을수수하게입고 달을시름업시 처어다보며 울기만하는데 얼굴을단상하지안코 살작을넘스리지안혓스나 막피려는꼿봉오리가 이슬에저즌듯하고 새로트는속납이 바람에 시달린것가태여 신중호가터 이성에당박하고 풍정에 삼가는이로도 일종의말못할사랑스러운생각이 가슴속에 아니몰수업섯다 그녀자는 어사의오는것을보고도 본체만체하며 여전히울기만한다 어사의시름업시 떼어놋는 거름은 한거름 두거름옴기어 그우는 녀자의엽흐로 아조밧삭다아섯다 그녀자는 한참 늘어지게 셜리울다가 고개를들어 어사의 압에위를 삶히더니

『당신은 누구시건데 아닌밤중에 여긔를 오셧나요』

셜음이 복바친늑소리로 뭇는다 어사가 자긔는 어사로라고 대답하얏다 그녀자는

『내가드르니 이번에오신어사도는 남녀의관계에 아조담박하야 꿀꿀나다 수치를러온기생을 압헤오지도 못하게하신다더니 어찌아닌밤중에 당돌넘어 과수혼자잇는곳에 들어오시느냐』

고 아조차되한어조로뭇는다 어사는그런것이아니라너를위로하려온것이다 네가 작고한 남편을위하야 따라죽엇스면 내가맛당이 정렬(貞烈)하야 정문(旌門)을 세워줄것이오 괴왕그러케하지못한이상에는 너도삼종(三從)의도를 드러올터이니 맛당히 너의부모를모시고 몸을의깃이하야평생을나흘지라 어찌대평성대에 청춘녀자가밤마다 통곡하야 원지간화긔를 상하게하느냐고 다정하고도 준엄하게 꾸지람비슷 일른다 어사의이말을듯자 그녀자는 급히일어 절을 날아갈듯이하며

『사도님의말슴을 듯자오니참 지당하나다 그러나 청춘과천생이라 죽은제아비를위하야 구태여순절할것이 아니옵시다마는 원통한것이잇는것은 첩의재조와 얼굴이남만갓지못하나 평생의소원인즉 풍채미남자를맛나 백년을의탁하고저하야 작년에비롯오 첩의마음에 근가한남편을구하야 백년을 미로하되 지금까지하얏더니 불아간이의 불행인지? 첩의 박복이랄지? 일년도못넘어 호몸이되고보니 다시는 그만한 남편도 못어들시라 이것이한이되나 밤마다울다가죽을작정을 한것이올시다』

어사는반말받으로대답한다 어사는비그려옷으며

『너의마음에 합당한남편을 구하려면 할수잇사랑이 업슬리는업스니 지금으로부터는 그러케울지말라』

고다정히위로하얏다 기생은다시

『첩은이미곳게삼은 마음이잇사오니 다시는 고치지못하겟소이다』

고천연스럽게대답한다

文藝時評 (4)

三千里社 近代文學全集發刊과 執筆家志操問題에 對하야

韓雪野

이럼에도 不拘하고 三千里社가다시大衆의압헤서漸漸머리가는 舊來의小說 傳記等을街頭에서여노라는것은 그들의拜金思想으로서만은伏한일일는지모르지만社會的大衆的으로도는確實히不美한所行이라아니할수업는것이다 過去의그따위허황한書冊은 全部업세여버려도 無妨할것이다아니차라니 그結果는 實現에適應한作品을 涉獵하고 耽讀하고理解하는 한動機가될것이다

아모하는일이 업는때들은걸핏하면 現在의作品은 아주몰것이업다하고 이마를찝흐린다 그러면 只今社會모든方面에잇서서 가만히안즌그들에게 대번에 무슨奇蹟과光明이 올줄아느냐

作品 이란것도 現實의反映으로 製作되니만치 잘되엿든못되엿든 그것은當面過程의一般的水準에 依據하는것이다 昨年의作品을 今年에와서單行本가튼것으로 再刊하는것도 歷史의뒷포가 飛躍的인時期에잇서서는 無味아니 차라리有害한境遇가잇거던 이미現實의아모刺戟도되지못하는따위를ㅣ돌이어 幻想的有害를 작하는따위를 三千里社가 새삼스럽게 發刊한다는것은 우리가社會的으로 排擊해야할問題일것이다

이것은 決코過去의歷史的產物(作品)을 否認하는말은아니다 어느時代의必要로 또그時代의反映으로나온作品은 그時代에잇서서 存在價値가잇는것이나 後行段階에와서刺戟이되지못하는때는그만歷史의書架에나 쌔여두고말아야할것이다

그럼 에도不拘하고 三千里社는 新舊舊代에屬하는作品들을모아노코 『近代』라는 保護色의旗빨을부처서 狗肉을羊頭로 民衆을欺瞞하라는것이니 讀者諸君은 미리이에對한判斷이 잇기를바라는바이다

그리고 우리藝術運動者들은 이것을排擊하는任務를 이저서는안될것이다우리의觀面의關心事인 藝術大衆化를 이러한出版物은隱然히阻止한다 實現과乖離한作品을讀者에게 注入消化식히는것은 그만치民衆으로도하여곰 日常利益과 투싱의식을 忘却케하는것이다 些少한일갓지만 계급的利害라는 視角에서볼때는 그것이相當한影響이잇슬것을 아니생각할수는업는것이다

이에關하야는 다시再論할期會가 잇슬것을미드며 今回는爲先이것으로擱筆한다

B、執筆家의志操問題

(우리의作品乃至理論은 意識的方法論的으로 가장效果잇게發表하자)

우리는각금 娛樂雜誌가튼데에서적어도제금運動者들의理論發表를接하는일이잇나니이것을다만우리에게는 發表機關이업스니까하는一面의理由로서 寬大視한다는것은 넘우도 갑싼人道主義便愛主義者的雅量입에不過하다

勿論우리는 우리의發表을것지는것이 가장妥當한일이겟지만 事實이만것도 가질수업는것이 또한現狀이니 그러면우리의理論 定見乃至情勢等을如何히發表해야할가하는 問題에當面하지안흘수업다 發表할機會나 機關이업니고해서 아모런雜誌나 또누가請해도 應從한다는것은 적어도非方法論的이니 意識分子로서 愼重히考慮해야하는問題이다

×

諸般 奇談 또는所謂『에로그로『단쎄스』等의記事와가티 意識分子의글을 接한다는것은 아주不愉快한일이다 적어도우리가 우리의理論을 公開함에잇서서는 稿料問題라든가 情實的問題가튼것은 떠나야하는것이나 民俗의弱點을利用하야販賣部數를느리고 돈푼이나생기는關係로 稿料나주고또擧組折衝으로 請稿하면 아모考察도업시 原稿를내여준다는것은大衆을相對로하는사람의 行動이라할수업는것이다

『안듸ㅡ』氏의四戒 (아ㅡ메다밧드發信)

印度聖雄간듸ㅡ氏는 氏의門下들의質問에應하야左記四條의戒告를與하얏다曰

一、勿欺 二、愼談 三、禁煙 四、斷菓子

이에ㅡ靑年이問曰『茶는엇덧습닛가요』하니까『간듸ㅡ』氏는破顏大笑曰『茶는無關하나다만사발마치洌의물로다린茶들마시라』는容하얏다고사발마치洌라는『그지에라ㅡ드』에서神聖視하는河川이다

한글質疑

張志暎

【問】 左記의 날말은 어느것이 옳습니까

棄를 버리? 바리?
尿를 오좀? 오줌?
第一을 첫재? 첫제?
逢을 맛나? 만나?
暫間을조곰? 조금?
象을 코기리? 코끼리?

泰仁 화봉

【答】 棄는 이제『버리』『바리』두가지말을 아울러쓰게됩니다마는 버리는 얼마큼 現代말같고 바리는 얼마큼古代말같습니다 그럼으로 標準날하나를 잡자면『버리』를 쓰는것이 좋겟지요

尿는 오줌으로 씀이 現代的일것입니다 古代에『오』로 發音하든것을 現今에는 우로 發하게 되는것이 많으니까요 아우가 아오로 메오가 매우로

第一은 첫재가 좋을것입니다『첫』은 붙여서말할때에는 『첫』의 人바침으로말미암아 『첫재』도 쓰도 좋을듯하나 스무재 설흔재 마흔재 제말이제ㅅ수(次例數)할때로보면 분명히 『재』입니다

逢은語源으로보아서 『맛나』가 좋다고합니다『맛』은 『맛는』(相向)의 뜻이요 『나』는되엿다는 뜻으로 이럿게 볼수있습니다

暫間은 『좀음』이라고 쓸이 좋고 생각합니다 죽음은 少暫間이란말이될뿐아니라 少量이란 意味로 쓰게되는데 이를

작음
적음
좋음

이와같은 聯絡關係로 毋音을 轉換함이라고 봄이옳을것입니다

衆은 語源으로보아서 『코길이』일것인데 이러한 固有名詞는 폭語源을 찾으려들것이아니라 獨立한한詞로 보고 그의 實際發音을좇아 쓸도 좋습니다 그러라면

코끼리

이렇게 써도좋습니다

中國國民黨史的研究……(二)

郭立寄著 金東洲譯述

此輩 의數目이革命黨員보다多하기킨니 數十倍연이리오 故로其力量이革命黨 黨보다大하엿다이에此輩反革命派……即舊官僚는一方으로는革命黨에參加하고一方으로는 몰이여革命黨을破壞하얏다 故로此輩가革命과衆을破壞한것이實은우리의方法이不善하야데因하엿다……中國서革命六年後에露國에비로소革命이有하엿다 露國革命黨은世界最大權威의帝國主義를推翻하엿슬뿐만아니라 更히進하야世界의經濟政治的諸問題를解決하엿는데 此種革命의成功은總이其方法이良好한데因한故이다 中國의革命黨은經驗이만치못하야드되여反對派로하야금 其技를得盡케하엿다……今番의改組는곳今日로부터始하야 重新的으로나아갈것이다 古人이有言하되『以前의種種은譬컨대昨日의死와如하고 以後에種種은譬컨대今日의生과如하다』하엿스니 今日로始하야十三年前의種種한가장寶貴하고가장難得할敎訓과經驗을가지고 以後에事를歸理하자하엿스니 此는即國民黨改組問題이다

『今番』 國民黨改組에는兩件의事가有하니第一件은此가國民黨을改組하는것이니 곳國民黨을가지고다시組織하야 力量이有하고具體가有한一個政黨을만들자는것이오 第二件은곳政黨의力量을用하야 國家를改造하자는것이다 所以로이番國民黨改組는第一件이即國民黨改組問題오 第二는 即國家改造問題이다』하엿스니ㅣ이는即黨員諸君이團結하야 爲黨爲國하라는것이다 『今番의國民黨組織은奮鬪方法을變更하야 宣傳에注重하고軍事에注重하지말자』하엿스니ㅣ이는即黨員이宣傳에注重하는것이奮鬪라함이다 『今番의本黨改組는 以後부터黨義로서勝하고黨員으로서奮鬪하기를 생각한다……軍隊의戰勝은 可能하지못하겟고 반듯이黨員의戰勝이라야 이에可能하겟다 ……根本的으로革命成功을 企圖하야 黨員이軍隊와協同하야 奮鬪하기로함이可하다는것이다

民國 十三年正月二十日에 孫中山이全國及海外華僑代表의第一次大會를召集하고正式으로廣州에서 開會하엿나니 이大會는 곳中國國民黨과 밋中國革命과의 新紀元이며 또는곳全世界의被壓迫的 弱少民族이帝國主義를 反抗하는 革命運動의新紀元이다

此大會에來到한代表는總이一百六十五人인데 二十二省과 四特別區(廣州、上海、北京、漢口)와海外三十八處支部或은 分部와西藏、蒙古、青代表하엿다 其中에는 또한特別히指派된女子代表陳璧君、何香凝、唐允恭三人도有하엿다

此大會에는 許多한重要議決案이 有하얏는데 이케가장重要한것을 畧述하면左와如하다

第一 곳總章의確定이다 此는非常이全備한

黨章 이니 中央黨部와省部가 縣黨部와 區黨部와區分黨部를 黨의組織骨幹을삼엇고 全國代表大會와 全省代表大會와 區黨員大會或은 縣代表大會와 區分部黨員大會로黨의權力機關을삼엇고 中央執行委員會와 全省執行委員會와 全縣執行委員會와 全區執行委員會와區分部執行委員會로 黨의執行機關을삼엇고 아울너 區分黨部로 黨의基本組織을삼엇고 黨의活動으로하야곰 完全한活動을하게하며그리고黨員을訓練하고 黨員을督促하야 그들로하야곰 完全히黨을爲한工作을達成하기에便토록 確定하엿다

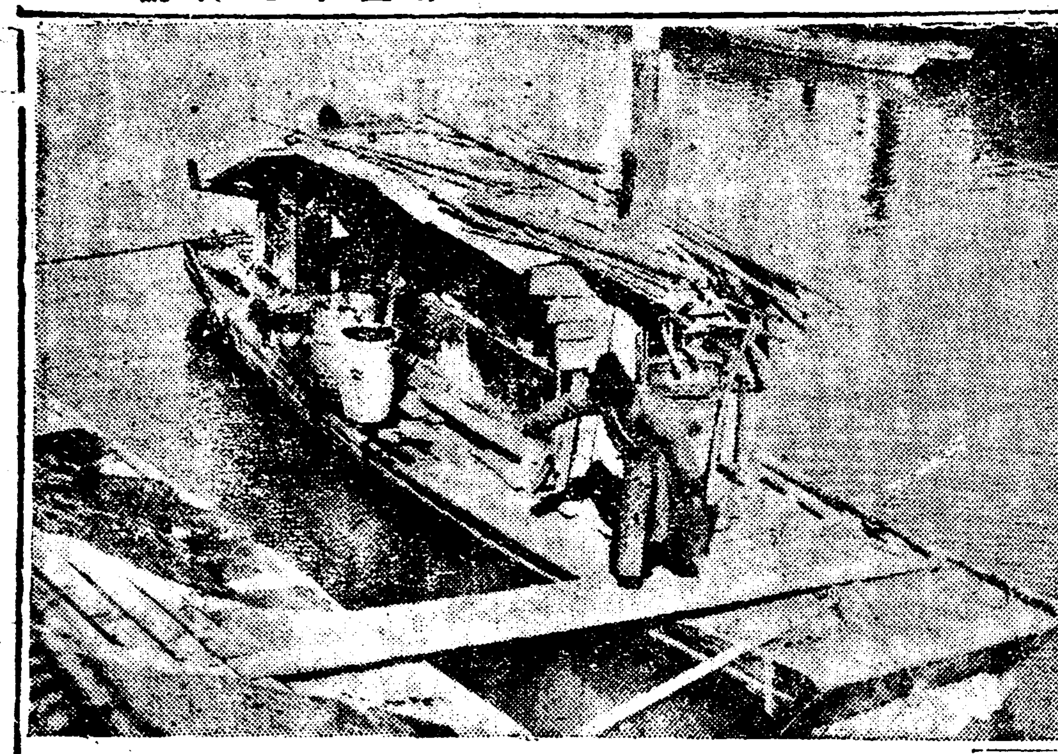

津浦線中離觀

中國暗行記(十五)

特派員 全武吉

民世先生님—

昨日南京으로주신下書는 오래간만에 반갑게拜受하엿승니다 可及的速히歸國하라구요? 웨우는일임니까? 使命을完全히遂行치못하는까닭이나아님니까? 『可及的』이란 程度를알수는업스나 何如間行李를묵이야불이야準備해가지고 昨夕으로南京을떠나 只今은津浦線車上에서世上일을생각하고잇습니다 豫定하엿든 徐州도벌서今朝에지나왓고 只今은濟南驛까지지나칩니다 꼭한돌반임니다 벌서夜暗이窓을따리고잇습니다 勿論徐州 濟南을보지못하고김이遺憾이외다만은 事實에잇서中國이란곳은 二、三個所만보아나면모다그러쿠그러쿠합니다心身도 困憊하고知識도空虛한데마침잘된細雷입니다 그러나北京外지만은꼭갓다가야歸國하겟습니다 어데보다도北京은記者가八年前에가서工夫하든곳이니만큼特別히그리운생각이남니다 얼마나變하엿슬까? 그때는道路도 險惡하엿건만……電車도업섯는데……翠雪芳이란 비너스가 憤死할만큼 어엿뿌든女優도 이제는黃金嶺을 넘어서서 入間의無常을歎息할테지? 그리고 政治的變動이 生起한以後에는 昔日의繁榮을 追憶케하는『크라신』한 稀趣만이남엇슬테지?……이러케 여러가지로 想像의翼幕이 찡찡돌고잇습니다

……○……

民世先生님—

窓外에서는 菸草니 단수수人머니 落花生이니 果實이니水栗이니를 파는兒童과 洋車軍馬車夫의引客聲이 벌예소리가티이는가하면 벌서 다른火車站에停車되여잇습니다 멀니山맛흐로도 遊牧羊의떼가 溪谷으로向하야 구름의移動가티 徐徐이 몰녀감니다 傳夫들도소(牛)를몰고 洞里를向하야 채쭉질을합니다 이곳의소는 朝鮮의소와 同種類외다만은 南方에서는 長角小體의 水牛를使用하드군요 牧歌를부르는소리가 가늘게 凄疼으로새여드러오는가하면 火車는벌서 出發한것입니다

……○……

民世先生님—

南京에서 天津까지가려면 꼭二日夜를 타고가야합니다 그래서 不得已寢臺를사고 드러왓습니다 이곳의 寢臺車는西人一室로 아주間을막아버렷승니다 그리고門外에서는 兵丁들이 把手를보아줍니다 勿論一個高麗人을 爲함이아니외다 何必股警이겟습니까? 食堂에도客車에도 巍名式兵丁이는러스고잇습니다 이것도土匪가橫行하는中國에서는 큰關心事의하나외다

記者가 스켓취북을쓰집어내들고中國사람의生活慣習中에서가장『그로테스크』한點을 그리고잇노라니까 마즌寢臺에안진中國人이 빙긋이우스면서말을부침니다 勿論그림이라고는天生처음으로破寂象 興味象그려보앗더니 벙글거린다는것이독거비가티되여버립니다 中國人의要請으로 名片(명함)을 밧구어보니 그곳에는기다란職分이 씨어잇승니다 자ㅣ보시렴니까?

『國民革命陸軍第四十七師軍需處上校處長 孟廣沛』

紙長이五寸 紙廣은二寸 아모리밀티읽어도二分동안은 걸립니다何如間잘난낫다ㅎ고 여러가지話題를쓰집어내엇습니다 여러가지이야기끗호도 突然히 이런케무러보앗승니다

『共產軍을 어떠케 생각하시우?』

『他們不好! 他們賣國賊一樣兒了!』

中國軍人이 共產軍에對한態度는大槪이러햇습니다 그들은 興奮이되며、서打倒의毒舌을내두릅니다 上海에잇다는 洋人하나가 亦是말參與를하려듭니다 그는머리를개웃하며

『당신 어떤大學에잇소?』

『안요 나는新聞記者요』

『네ㅡ上海잇소? 글세 大學에서본것한데……』

『나는 高麗人이요 당신은大學敎授요?』

『안요 商人이요 只今奉天가오 어ㅣ以前에 釜山만을三四時間 求景한일이잇는데퍽조흔걸요』

그러고는 배떠날時間의餘裕가 잇섯서요……朝鮮女子가퍽입분걸요 그中에도손이고와요 허허』

『그래요 나는中國女子가 조흔군요』

이러케對話는 하면서도 이親蜜가 무던이色道의 達人인가부냐……하고生覺하엿습니다 한便에서는 廣東서 오노라는女子두사람이 아라드를수업는廣東사투리로 큼직하게 떠드러댐니다 食堂準備가 다되엿다고 呼鐘을칩니다 空腹이어서 夕飯을먹으러가야겟습니다 오날은 이것으로써끗침니다

(寫眞은飲用湯行賣店)

出版消息

四月十三日分 圖書課納本

慶南時報 永井照雄 東亞商業時報 崔一 第三次安息日朝讀文與鹽 別乾坤車相瓚 基督敎讀本 奇怡富 勸論集金鍋衡

(以上朝鮮文)

朝鮮社會事業 菊池武知 朝鮮治刑 黨報 山下良右衞門 朝鮮之迹記 古洋四郞 湖南寧社旬集河越鄕一 斯華岩田晋二 東洋に於ける共產黨の發展 佐呆木忠右衞門 京取市場 川報 德丸五郞左衞門 會報 森谷彌太郞 朝鮮庶民金融 尾崎關太郞 心之友 大浦貫道 法輪 福山惠正 京城のチャ 近藤哲太郞 經濟及統計 河野可造(以上日本文)

新刊紹介

◇별나라(四月號)定價五錢發行所京城永樂町一丁目六五별나라代理部振替京城一〇九六番

◇獎產(四月號衣服地問題號)定價十錢一年一圓發行所京城益善洞一六六ノ五朝鮮物產獎勵會振替京城一三八三一番

三代 (98)

廉想涉 作
安夕影 畵

『밧갓에』(三)

『밤이 그러치 이나이에 무에되겟습니가 그저 간신히거청명이나하니 그대로 늙어죽는것이지만 어린놈이나 남과가티 가르처보고십습니다』

『그것두 조흔말이야 더구나귀성영을하는다음에야……』

『궁김씨재권까지는 뻬드람니다마는 이십여년을 이러케사라오니 무에 남앗겟습니까그저 목불식정(目不識丁)은 면하얏시요만』

아범은 문자를한번쓰며 자탄과 자긍이뒤석긴소리를한다

『그럼 염려업소 넉넉히 책을볼것이니 내요당을켜 책을가커다줄께 읽어보슈 공부라는것은 사서삼경을 배워야맛이요 아모책이나 잡시가튼것이라도 소일삼어 보아두면지식이 느는것이아니요 자식을가르치라도 세상돌정을 알아야아니하오』

『이르다뿐이겟습니까』

원삼이는 제가 판무식이아니라는 자랑쓰테 부친대(代)까지도 글자나하는집안이라는자랑을 하고싶헛스나 병화의말이 다른데로 새이니까 원삼이도 얼중얼중 대ㅅ구만해두엇다

『제일홍도 원래 원삼이는아니랍니다 해렵자를마쳐서 분명히 지엇섯스나 서울올려와서 이지경이되니까 일가고무어고 다ㅣ안히버리고 아조숨어버리는라고……』

원삼이는 그래도 자긔의근지가 그러치안타는것을 이야기하고십허햇다

『또 칭송김씨가 나오는구려? 일홍은 붐으자는 일홍이지 족보노코 굶다버자는 일홍이 겟소』

하고 병화는 듯기귀찬다는듯이 핀잔을 주면서도 그만큼 행세하는집자손으로아모리 령락하얏기로 말투까지커러케 아범이되엿슬까하는생각을하고는 혼자웃음기도하고 그럴것이라고 속으로고개를ㅅ덕엿다

병화의생각으로하면이러한사람이자긔의동지가되리라고 밋는것도아니요 또 동지로쓰러넘차는것도아니다 처자가주출히달린 오십줄에든사람을 ㅅ러내세우는니보다는 그자신이푸로레타리아의의식(意識)만가지고 그동무들에게 리해를가지게 권도(權道)를하게되는정도에만족하라는 생각이엇다그러노타면 자식들도 그감화를바들것이니 후일 정말일군은 그자식들을가운데서 구할것이라고 비교적원대한생각을 가지고잇는것이다 당장 아쉽다고 비리먹은당나귀한머리까지 압헤버세우라고욕심을부리다가그새기까지 굶겨죽이느니보다는 그자식을 잘길러줄만큼그아비를교양식이는한도에 만족하자는것이다 또이러한생각으로병화는 병분친구를 만히사괴는것이다

병화는 자긔의 첫재볼일이 못나니까 둘새볼일—경애의 부탁을 염탐하기로하얏다

병화는 편지를 내주면서차출차춤부르니 원삼이는 귀음에는실실웃기만하다가 한잔김이기도하지만 엇던집하인이나상전을헐고십흔생각은 가진것이라 고맙게 구려준내쳠으로도커나는대로는 일러준것이다

『작은댁 내가십허와요 어쩨는××유치원—저ㅣ△△골에잇는유치원말입쇼 그리로 매삭보내는 돈을보내드리고 이담장을 마타온것입니다만은 댁은모르겟서와요』

『그런데 작은댁인지 무언지엇더케 알앗소?』

『저거번에 안동별궁뒤에잇는어느댁으로인지 그리하번 편지를가지고 가본닐이잇는데죠 그집이 보통려염집갓지는안코 그아씨댁갓시도안코……좀자세히알수가업서와요』

『엇던집어기에?』

『글세올시다 누구작은댁갓기도하고 술집갓기도한데 주인마나님은 늙수그레하고 젊은안악네들이 만하요』

『그럼 색주가 인게로군?』

『그런것갓치도 안하와요 그러나 손님들이 술은 자세요』

그러나 원삼이가 그집번지는 몰은다하야 병화는 집반자세히무러두엇섯다

그녀자의편지에 거긔서만나자는 거긔가 즉 그집이고나하는집작이 들엇든것이다

『요담 또 편지가지고 갈일이잇거든 내게 귀별좀햇해줄까?』

『그럽죠 댁만 알려주시면』

원삼이는 선선히 대답을하얏스나 병화의집이새분벗기라는데는 일을 딱버렷다

『술잡시야주지 엇잿든 그러케해주우』

병화는 이런재젹은 부탁을하는자긔의 헐일업는사람가튼짓이 속으로는 낫이뜨겁어졋스나 경애의환심을 사자면ㅣ그리고상훈이를 떼버리게하자면 밤바투 뒤를캐여보아야하겟다고 생각한것이엇다

淋疾確實治療劑 (專賣特許)

複方 노보노ㅡ루球

全國著名病院採用
說明書・文獻贈呈

本劑는止膿・鎭痛・利尿作用等의根本的效力이무엇보다도的確하며、따구나消化器를害하거나腎臟을刺戟하는等의副作用이絕對로업는完全製劑임으로從來의廣告本位의種類와는根本的으로相異합니다

30入 1.00 50入 1.50
100入 200入

京城府西小門町 株式會社 藤澤友吉京城支店

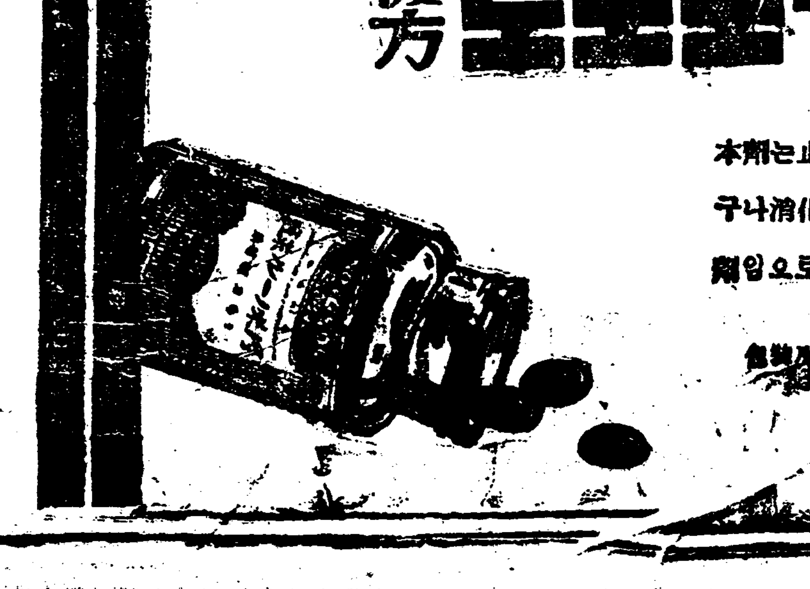

痔疾新治療劑

헤루미진 軟膏 坐藥

KN・H-1

全國著名病院採用
說明書・文獻贈呈

本劑는陸軍々醫監英健也・醫學博士伊藤幸憲兩氏의實驗에依하야俄然醫界에確認된完全無缺한痔疾及創傷特效劑입니다

適應症 (軟膏)一般濕疹・外科創傷・火傷・凍傷・汗疵・蚊螫等
(坐藥)內外痔核・痔出血・脫肛・肛門周圍炎・痔瘻・分娩後의脫肛・會陰裂傷等

京城府西小門町 株式會社 藤澤友吉京城支店

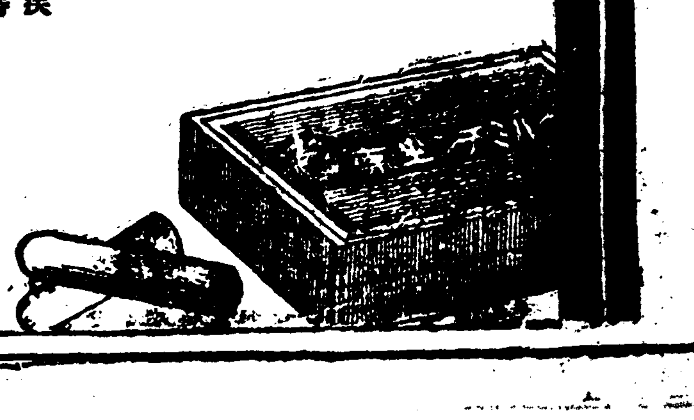

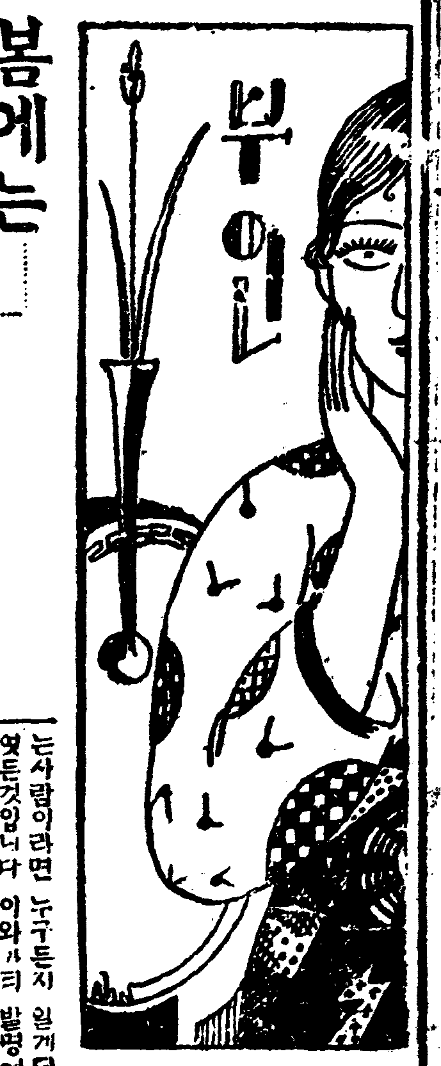

봄에는 수태하기쉽다

여름철약해젓든생식기능이 회복되는싸닭이라고

일반출산통계로 보면 일년중 일이월에 제일 해산이만타합니다 즉일이월의 출산률이만타는 것은 그엽달전인 사오월에수태가 만타는것을 증명하는것입니다

사 람은춘하추동어떠한시긔를 물론하고 거의다 수태할수잇는것은 누구나 아는 바입니다만 사람이외의 고등동물 더욱사람과 제일흡사한원숭이와지도 수태긔가 일정하여그 긔한 이외에는 수태치못하는것 임니다 이점으로 봅우어보면사람도 원시시대에는 고등동물과 가티 일정한 수태긔가잇섯는지도알수업나고 합니다 그연징으로서 생각하여도 일정한긔절에 따라 강약이잇서 수태시긔의관계도 오래동안지나는사이에 설혹변화하엿다고하드라도수태긔간의 유무가잇섯다고

증 명할수잇다는것입니다 대개 우인의월경관계이다 라고하는 생리학적 방면으로보면 임신과 흥미잇는관계가잇는 것입니다 원래부인들의 생활현상은 월경을중심으로하고 변동되여잇서 수태가든것이 월경과 큰관계를가지고 잇는것은 더말할것도 업습니다 또월경은긔후와 절긔에도 밀접한관계를가지고잇습니다 즉조선가튼데 서는 녀자가보통십사오세만되면월경이 시작됩니다만추운지방에서는 좀더느저서십륙칠세에시작되며더운지방은이와반대로더일즉히시작 되는것입니다 이로부터 보아도 비록가튼 지방이라도시긔를따라 수태에 큰관계가잇스리라는것입니다 또한편 사람은 음식물과도 그시긔가 변한다고 합니다

이 것은 현재비타민E가임신과는관계잇다는것을 증명한것으로보아도알수잇습니다이와가티 수태될조건은 여러가지가 잇습니다만 봄에특별히 수태률이 만흔것은 모든자연의 정치와함께 사람의마음도 경쾌하게되며 녀자의생활상 태도이 시긔에는 순조로 진행됨으로이에따라 임신률이 놉하지는 리유도잇슬것입니다 또이에 대하여 일권일본 어떤이의 연구한바에 의하면 녀름에는 더위로인하야 부괴중에 사람의생식긔능 이약해지는것인바 겨울 한철동안은 그회복긔라고 합니다 그럼으로 회복긔를 지난봄철에는 생식긔능이왕성하게 됨으로 임신도 자연히 만하지는것이며 반면 로더위로 약해지는 녀름철이나

가 을또는그회복긔인겨울에는임신률이적은것이올라고합니다 사실여부는 아직모르겟스나 여하튼일리가 잇는듯십흔발표입니다

東西洋의發明家를차저서 (30)

世上에發表치도안코 八十餘種類發明

朝鮮篇……(三)=鄭權氏=

丁洪敎

그리하야 특허국(特許局)에서오래동안 살다가 일천구백이십사년(一九二四年)에분말연료연소장치긔(粉末燃料燃裝置機)라는태우다가못태우는폐물(廢物)을태우는기계를비롯하야정권식온돌섭용조(鄭權式溫突竈)며소리업는총(無聲砲)등 십여종류가 특허로 나오게되엿습니다 그럼으로 이해에이소식을들은 멋사람은 출자(出資)하기를 ?하야 정권은여러가지로 생각하다가 순전히 정권의종지회로광명사(光明社)를조직하게 되여 분말연료연소장치긔와 온돌섭용조를 제조케 되엿습니다 그리하다가 정권은 피치못할 사정으로 말미아마서 여러가지 조건아래에 광명사를 해산한후 즉시 자긔집에다가 정권발명연구소(鄭權發明硏究所)를 창립한후 조금도 쉬이지안코서연구의 연구를 계속케되엿습니다이와가티 연구하는동안에 얼마되지못하는 재산(財産)은 컴컴업서지게되여 일즉이 어머님과아버님은 도라가섯지만 조모(祖母)님과 어린동생들이잇는 한가정은 하로에 한씨니를먹지못할만하게 어렵기가 짝이업섯습니다 그러나정권은 조금도락심하는바가업시 산으로들노 도라다니며 연구를하게되야 동리사람들은 정신병자(精神病者)라고와지말하며 여긔따라서 정권의일홈은크게드나 무엇을연구하는사람이라면 누구든지 알게되엿든것입니다 이외에서 발명에 전력을하는정권은 틈틈히 정치에독하며하야 정치방면에 만흔생각을 기울나게되는한면에 또한삽십여종류를 특허국에 처을케되엿습니다

이와가티 발명사업에 전재커두노들가진 정권의소식을들은 서울의 김과한(金基翰)씨는 이사업을 도웁기위하야 적던에만흔재산을 기우리여 정권의발명연구소를 건축(建築)케되여서 지금도 계속으로 공사(工事)를 진행중인바 정권은 또한연구한바기오십여종류(五十餘種)가 잇서서 이집이 락성(落成)되는대로 곳특허를 처을케될터이며 금년구십월경에는 조선발명장려회(朝鮮發明獎勵會)를조직하야 이것을순전한 그회관으로쓰게되는바 참으로조선이 자랑할만한 숭은발명가 정권의압길은 우리로써만 기대하는바입니다 (사진은 건축중에잇는회관과 정권씨)

海外奇聞

어린아이목에서 안전빈을해내

동서고금을 물론하고 무엇이나 닥치는대로 집어삼키는것이아이들버릇이다 시카고 시북(市北)노렐가석관인쇄회사사장의 두살되는아들드넬드·이-·메인는수일래로 매단히 괴로워하나 어데가 압흔지말못하는 어린아이의일이라 도모지 알수업시 전일병원에가서진찰한결과 메인은안전(安全)빈을넘겨 목에걸여잇는것을알게되여 곳동병원케ー·에취·윌슈박사의수술로 무사히 빈을쓰집어내엿다

가정의사

【문】 二十二歲의靑年이온데三年前부터偶然히腰痛이始作되여 各方面으로여러가지治療를하여보왓습니다 빠도투라는注射, 百餘回나하고 日光療法도만히하엿스나 도모지 效果가업습니다 症狀은허리全部가猛烈이아프고 각금左右바팡을通하여압흐기始作합니다 써로는各關節이뻣뻣하게됩니다 只今은낫치老人腰痛과가티 腰部가曲線이됨니다 하참동안요리지허리를 펴서것노라면에干한苦痛이아님니다 집팡이에依하야 간신히外出합니다 거는이病으로因하야學業도쉬고 經濟도破損을입게되여 지금은極度로悲觀하고잇사온즉同情하시와 잘敎示하여주시요(北靑讀者)

【답】 보지안코斷言하기는어려우나 脊椎가리에쓰라는病갓습니다 藥도藥이려니와끼부스(綳帶)라는것을하여서 患部의安靜을取하지아니하면안됨니다 남은힘을다가우려서라도 京城帝大病院外科에가서 施術을밧아가시고시골로가시요 이繃帶는한번하면數月後에다야다시交換하게되는故로 늘入院하여엇지아니하여도조흡니다

【문】 二十五歲男子이온데 四年前부터消化不良大便乾燥頭痛精神이아득 脚冷膝寒等을밧든바三個月前부터消化不良이甚하면서 大小便이不順하고身이面部로부터붓기始作하야某病院에入院하야腎臟炎이라는診斷을밧고 十六日間治療한結果좀나흿스나 退院後飮食을조심하여보드니 再發하기에漢醫에게보、즉慢性胃炎이라하고 또엇든사람은膵臟炎은氣滯라고하니 어느것이올흘는지 도모지갈바를실은수업습니다 適當한敎示가잇기를바랍니다(시골病生)

【답】 腎臟炎이란診斷이올흘것갓습니다 그病院에단니면서 더治療하야 治療를비드시요 이病은飮食物을絶對로注意하여야됩니다 그리고또오래經過하는病인즉 미리알고突然히이사람저사람들의충작업는말에 眩惑되지마시요 (醫師楊奉根氏答)

『女俳優募集』

═새로히創立한中外映畵社에서全鮮俳優로═

조보한 대중을위하야 조직된회계작단체(映畵製作團體)중의영화사에서는 경제적(經濟的)으로 완전히지반을건고히하엿슴으로 규률잇는 조직(組織)과 문단(文壇)에잇서서 명성잇는이의 원작으로케일회작품(第一回作品)을 촬영착수(撮影着手)키로되여 분망중이라는데중가(重價)의 캐메라『파르보』를 근일중도입(近日中渡日)하야 매입(買入)하기로되고 일방에서는 주식회사(株式會社)까지 만들라는 계획을한다하며 그리고 장차 전속배우(全屬俳優)를 두리라는바 남자배우지원자(男子俳優志願者)는 물론특히조선영화계에서는 녀배우난(女俳優難)이 끈난중에하나임으로신진녀자배우를 모집(募集)한다는데 경성각지(京城各地)를 물론하고 속히지원자는 직접방문(直接訪問)혹은 통신(通信)으로서 아래주소로하기를바란다더라 『市內渼芹洞一八四 中外映畵社 企劃部』

라듸오

四月十九日

午後 〇時三〇分 氣象槪況 各地天氣實況 一時四〇分 合唱과獨唱 京城코ー러스團 一時三〇分 京城巫唱 一、流山歌 二、燕歌 三、曰歌 四、巫女歌 擱開東 二時〇分 뉴ー스 二時〇分 運動競技中繼 商業對殖銀軍野球實況(京城運動場) 五時四五分 라듸오體操 今晩順序發表 六時〇分 童謠와木琴(東京) 六時三〇分 放送映畵(鮮語)歸鄕의途 七時〇分 뉴ー스 明日順序發表 七時三五分 漫談(東京) 八時〇分 三曲 八時二〇分 富久(東京)女唱神楓川帽子 八時五〇分 바이오링獨奏(大阪)

映畵小說 人間軌道 (26)

城北學人 安碩柱 画

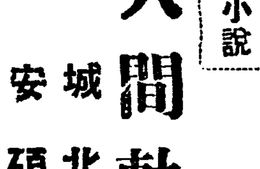

추억 【九】

성묵은쳣불리 남매의 의를 매저보자고 한것이 이러한국려장면을연출케되여 후회하엿다 뚝한번이고로에메로 그를대할때마다 마음이괴로웟섯다 그런터에 자칫하면 봉희라는이녀자까지도 섭흠을여주고볼도 얼고드러가는격이나된다면 이연분으로 그리고이집에서도나아가야만하는동시에 이녀자와도 멀리하지안으면안될것을깨다랏나

『그럿타 녀자와의 사랑이란 멀리하여야한다 우리는 술을』

성묵은속맘으로이처지고 눈물뚜청이가된 얼골을자긔의떡미해쉬돌고 에워허드시 자긔쭉 차여다보고잇는 봉희를내려다보앗다

녀자는 울음에쥬이나라 우는얼골도아름다웟나 얼골의그한구석을움직이면 움직이는대로 새로운미(美)를 창조(創造)하는것이엿다 무엇때문에——어연경을위하야? 성묵이는 봉희의얼골을 드려다보며 혼ー말로 부르지젓다 그러며봉희ー 고만하는 사나희——성무리얼골은봉에도 그러케보앗는지도모른다

봉희의시선은 성묵의얼골위로여러번이나달리엿다 그리고는——하든눈물이 다시비오듯흘럿다

『봉희씨——』

『네?』

『사랑은 깃분것일터인데 이러케우십니가?』

『새들보셔요 혼자둥우리에서 새가 아모리혼자운나해도새가노래한다고하니해요?』

『그건 행복된 시인의말이지요』

『그러면 나도 봉희씨와함께 울년 그건행복된사람들의 노래입니다그려!』

영희는 울다가도 이말에는 웃지안을수업다

『나도 가치울어야 우스웁데!』 성묵은 쑥스런말이면서도짐짓하는말이엿다

봉희는 고개를 돌리고우스며 치마끈트로 눈물을 씻고서성묵이에게서몰러나가안정다

『봉희씨 왜 그러케비관하십니가? 첫재늙으신 어머님이

지만 이러케 봉희가생각하지 ... 리를 사랑하엿섯든것을 알게되며 마음이 흔들리지안는것은아니로되 영희의자긔와의관계로말하드래도 자긔는이채피큰일을위하야생명을내여노흔사람인이상 영희편에서면서 덤비엿고 지금도 영희가 더애가타서함으로 되는대로두고보는격이여서 자긔가 어떠케되는날에는 소위 그사랑이라는것도 끈키는것이라고 그러케행정하게생각한그가 지금의영희와손을나누고 이봉희라는녀자와 그어떠한인연을맺다하드래도앗가도형사가나녀갓다는만큼 큰방이라도회호리바람이불면 며구나 영희와는 그것격이다른 쏫쏫한이녀자의게못할노릇을식히는것이다 영희가만약 그어떠한의식이잇서서진정으로 돌합리한이사회에대한모ー든것을 쌔다라알고 미래사회를위하야 목숨을앗기지안코일을할나음만잇나하면 자긔들과한데휩쓸려 어떠한지경에간대도 조금도마안될것이엄시시만 자긔와갓가유만큼 멍녹으로희생을당한다면 쳐지아니라면 『헨드백』을들고 얼골에분을바르고 발을우굽어보는녀라로서 훈련을식힌대도 임으로만 그리고 하로이틀에 훈련될것도아니요 또한사처사정을 알게될것도아니며 안데도 자긔의몸을 무긔(武器)로쓸만콤 그의환경이허락치안을것이요 그의자란품이 그만것즘도 돌코 나갈봉긔가업술것이엇다 그런고로 만약 어떠한녀자이고 자긔와가튼사람과 사랑은커녕 갓가히만하다면 생지옥사리를 얼마간이라도 할날이잇겟는고로 녀자로서제일앗가옵고 즐거울청춘을 암흑속에 더지워버린다는것도 가엽슨일이엿나 이것은 결코 인도주의에서 나아온 생각이아니라 아직가태서는 아무런자각도가지는녀자의쌔닭에 도리혀이러한녀자들이 자긔들의일을어지럽게하야 큰낭패를 주게된다면……하는생각도업지안은것이나 그는 일녀자의압길을위하야 그리고두 ... 아직수니가 그리고 당신은 ... 준이아닙니가? 당신자신을위하 남을위하여서 당신자신을위하여서 사시는분입니다 죽당신자신을위하야 사는것이 인간을위하야사는것입니다 그럿타고 세상사람으로줄어죽는데 당신만 배를두드리고 사신다는것은아닙니다 장래에 조선의어머니가될이가 그만한일쌔문에 비관하고 일생을그릇친나는것은 망녕된일입니다 조선의지금의 녀청들이 더구나사녀청들이 달콤한 련애ー물론 그사랑이라는것을 나도 인가인이상 부인은아니합니다만은 개척자(開拓者)라는 소설에나아오는 것가튼 리미년이컨에잇슬 그러한 련애에 싸진나면 어찌되겟습니가 지금조선녀청들은 아직도 『개척자』설식련애를하고 잇는것입니다 그리고 일본에서 수입된 통속소설의 영향이만습니다 그것은 일본의 쎄르즈아소설가들이맨든 술입니다 봉희씨도 그러한일본소설을 만히읽으셧지요? 그리고그술에취하신것이아닙니가?

000414

每號賣切の盛況

名實共히東洋第一!

一流大家執筆、자미잇고유익한名記事山갓다

到處大評判! 速히안사시면賣切됨니다

大奉仕! 大奮發!

別冊附錄つき

別冊附錄 家庭新洗濯法

날마다洗濯物을쌔끗시손쉽게하고、또갓튼옷이라도二倍三倍나 오래가고、經濟的能率만흔새洗濯法과衣類의整理法一切를網羅

보라! 斯界一流大家모다指導!

内務大臣夫人 安達峰子先生 / 三越本店調理室技師 荒井 龍一先生 / 共立女子專門學校講師 青木良吉先生 / ドライクリーニング理事長 五十嵐健吉先生
日本女子大家政部長 井上秀子先生 / 厚生高等工業學校講師 有久 谷吉先生 / 東京女子高師助教 黒岩 矩先生 / 東京家政專門教授 田中 玉子先生
生活改善同盟會 東鄕 昌武先生 / 大妻高女長 大妻コタカ先生 / 東京家政專門校長 大江スミ子先生 / 東京工業大學助教授 菱山衡平先生 / 東京府立第一高女教諭 藍澤 喜芳先生
東京醫學博士 五十嵐丈夫先生 / 東京女子高師教授 西野みよし先生 / 共立女子職業學校教授 服部 靜枝先生
大妻高女教諭 石塚武先生 / 日本女子大教授 上田柳子先生 / 衣類協會理事 山下榮藏先生 / 東京家政專門講師 瀧澤 潭先生 / 衣類整理學院長 山崎敏一先生

容内

◇洗濯料…… ◇洗濯用具…… ◇白木綿物の洗濯 ◇色木綿物の洗濯…… ◇絹物の洗濯…… ◇人絹物の洗濯…… ◇毛織物と毛糸料の洗濯 ◇交織物の見分方と洗濯 ◇婦人子供服の洗濯 ◇小物類の洗濯……
◇丸洗ひの仕方 ◇洗濯物の絞り方…… ◇洗濯物の乾かし方…… ◇綾仕上げ…… ◇湯のしと仕上げ…… ◇洗ひ張り仕方 ◇汚點ぬき法…… ◇ドライクリーニング ◇衣類の保存と整理……

▲婚期を控へた娘さんの世間學 一流名家數氏執筆! 御婦人方必讀の名篇

▲春から夏への婦人身嗜み 美しい色刷りの婦人心得帳

▲第一醫學博士に擬される安川女史の帯姿祕訣 女中から苦學した安川八重子樣奮鬪記

▲姿を美しくする初夏の帯姿祕訣 社交界一流の六名婦人執筆

▲幼兒の健康食と調理法 體質に應じた健康食、お子樣方大喜び!

▲和服を仕立て直した婦人子供服
△十歳前後女子用ドレス……末武せん子
△輕快な八九歳女子用ドレス……奥村 華子
△婦人用ブラウス……前田 房子
△五六歳女子用ドレス……末武せん子
△六七歳女兒用ドレス……小幡 繁子
△兵兒帶で作ったドレス……奥田 勝子

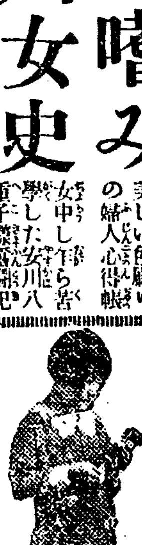

▲難産癖を治した醫療實話
醫學博士ㄴ소권케우서은難産의叫를根治、安産하시려는분必讀!

▲愛兒の躾と健康に就ての座談會

出席者 實業家井上夫人 井上妙子 / 千葉町兒童相談所主任 眞島智彦子 / 文筆家 安倍季雄 / 成城學園長 淺野孝之 / 東京市社會局 廣瀨興 / 醫學博士諸岡氏夫人 諸岡孝子 / 東京少年審判所長 鈴木賀一郎諸氏

어린애性質指導法、조흔習慣길르는法、남부끄럽지안는法其他健康에對한斯界一流先生의對議한名記事를親히읽어보시요

▲可愛さ餘って育兒に失敗した經驗 躾より易い子の育て方、躾け方子を持つ人必讀!
▲神經衰弱を治す家庭マッサージ 是さへ心得て居れば一々按摩さんを煩はす要なし
▲新流行の帽子飾りと洋服飾り色々 見るからに氣持の良い新しい手藝のいろいろ
▲夏蜜柑の皮で色を白くする美顔法 廢物を利用して誰にも容易に出來る新しい美顔法
▲禿を巧みにかくす鬘とかもじの話 禿の場所によってかもじとかつらの使ひ方を詳述
▲近視眼の人に注意したい眼の衛生 醫學博士内田孝藏先生執筆、近視に惱む方必讀
▲毛癖を上手に利用した洋髮の結ひ方 どんな惡い毛癖も其を利用して美事な髮が結へる

▲愛情醫學(着物の巻)
오래歐洲에留學하야心理醫學을硏究한醫學博士諸岡先生이衣服容姿發表、이거야참現代婦人必讀의名記事!

▲暮し上手な奥樣の家計簿公開
▲職業を持つ婦人の家事育兒百話
▲鉢物の手入れと草花園藝
▲道具不要誰にも出來る支那料理
▲どんな男が本當の好男子か
▲喜ばれるお茶漬飯のお物菜

▲春から夏の生花誌上講習會
都下一流先生이숨씨보인大展覽會엣본것을眞親切한說明入一見華道의眞髓를

▲時代小說 さけぶ雷鳥……吉川英治
▲諸謔小說 家庭三代記……佐々木邦
▲純愛小說 悲みの天使……中村武羅夫
▲家庭小說 受驗と母……久米正雄
▲喜劇 羨み勿れ……中野實
▲理想小說 子物語……鶴見祐輔
▲麗人哀史 横つ愛……諏訪三郎
▲新作講談 鞭……澄川哲明
▲蝕める春……菊池寬
▲蒼ざめた天國……吉田幹彦 若き男女が……した近代……よ大文……(若く美しい受難を描い泣かしむる)

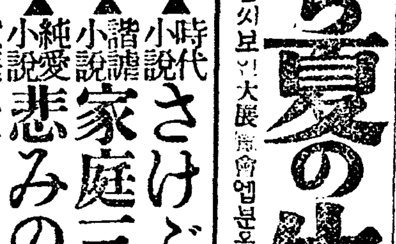

이밧게자미잇는讀物、有益한實用記事多數!!

婦人俱樂部 五月號

附錄がついても五十錢 送料四錢五厘

東京本郷 大日本雄辯會講談社 振替東京二九三〇番

速히보라

公普授業料引上은 時代逆行의惡政

馬山府가授業料二十錢을引上

府民의反對運動猛烈

【馬山】 마산부당국에서는지난 삼월하순경에 학교평의원회를개최하고 마산공립·동부교 수업료에 대하야 종래오십전을 사월분부터 칠십전으로 인상하야 이것으로써 장차의 제이공립보통학교 설치준비와 현재보교의 일학급증설에대한 경비를 충당하겟다는 결의로 지난사월일일부터 매아동에 대하야 월사금이십전식을 증가하엿다는것이 문제되어 마산일반학부형과 각 사회단체에서는 현하 심각한경제공황으로 말미아마 전조선각지 어데든지 곳곳을 물론하고 조선사람의 생활이 나날이갈수록 극도의위협을 밧게되어 종래의 수업료도 내지못하야 중도에 퇴학생이 천명불어갈뿐이고 또 엇던지방에서는 수업료 면제감하등의 운동이 격렬이 일터나는 이때에 마산부당국에서는 수업료 감하는 고사하고 도로혀 수업료를인상하게됨은 부당국의 태도가 여론을 무시한 시대역행의 항정이라 고비난이 붐등하엿나

父兄大會서 不納을決議

최후까지반대운동을할터

學評의「盲目」을攻擊

이에 산간회 마산지회(新幹會馬山支會)에서도 이에반대에 대한대책을강구코저하엿스나 경찰당국의 간섭으로토의를 하지못하엿는바 마산학부형위원회에서는 몃칠전에 수업료인상반대를 결의하고 매년오월에정기대회가 잇는것을 지난십륙일오전열시에 마산공립보통학교에서 일천수백명의 대다수의출석으로 김철두(金轍斗)씨의 사회로 정기대회를개최하고 작년도결산보고와 금년도예산안통과 임원개선등을 결의한후수업료인상문제에 들어가서 일천수백명의 학부형은일시에 긴장하야 마산부당국의태도에 대하야 장시간의통매(痛罵)를계속하며 일천륙백여명의 교육기관인 학교평의원들의 맹목적(盲目的) 태도를 적발하고 실행위원 이십인을 선정하야 부당국과경남도청 총독당국에까지 교섭하야 인상된 수업료가 인하하기전에는 언제든지 수업료를내지안키로 결의 동맹하고 동일오후 네시반에 폐회하엿다고한다

◇決議文

一、學校評議員不信任

一、引上된授業料를引下하기前에는授業料不納을同盟

◇實行委員

金兌結 玉麟煥 金在鎬 辛有錫 鄭昌淳 崔永漢 明道奭 南璣祜 全秉煥 金轍斗 李舶植 金容善 姜在守 金炯轍 李謹雨 金漢宗 李瀅宰 金容煥 彭漢辰

◇改選任員

會長 王麟鉉 副會長 李瀅宰

大浦漁組 大會를召集

【新浦】 강원도대포어민조합(鮮勞總大浦漁民組合)에서는 이래 상개청상을두고 일일 집회금지를당하여 모든활동이 여의치 못함으로 지난삼십일에 위원회를개최코저하엿던바 소관경찰로부터 역시집회를 금지함으로 형식적이나마 긴급서면위원회를개최하고 오는이십이일에 대회를소집하기로 결정하고 위원들은만반준비에분망중이라고하며 일반의단체에서 만흔 성원과편달이잇기를바란다더라

龜尾消組 定期總會

더잘하기를目定

【善山】 경북구미소비조합제일회정긔총회(龜尾消組第一回定總會)는예정과가티지난오일오전열한시 조합장우준식(禹俊植)씨의사회로개최되엿는데 순서에따라 지난일년간 결산보고가잇섯는바 손해가 사백여원이되여 조합원들은크게 긴장되고 말썽들은 질분케되엿는데 손해의원인을 금번결산에 장부긔입이분명치못함으로 더욱이 감사의 답변에 의혹케되야회의는 악화로변하얏섯스나 결국 총회에서 승인하자는 조합원의 발의가잇서서 만장일치로 가결하고 삼십분동안 휴회를하얏다가 오후두시에 새로열고감사한 사람과 전무리사의 사임원을수리하고보선은리사회로미루기로한후 정관제십삼조 정긔총회우는 림시총회를조합장이 소집함에 대하야 리사회또는 조합원의 요구가잇서도 조합장이 불응할시는 리사회에서 소집함을득한다는 조문을 더넛키로하고 제십구조본조항장은 최고구수를 가진자로 피선케한다는것을 삭제하기로 가결이되자 의장인우준식씨는 불평을발하고 나는탈퇴하겟다 선언한후 퇴장함으로서 전무리사가 의사를진행하라는 조합원의요구로 등단하야 의사진행을하고 오후다섯시 반에 산회하얏다고한다

爭議煽動嫌疑로 定州農組員拘留

방조제비불납동맹건으로

◇方今四名拘留中

【定州】 지금부터십여일전정주서(定州署)에 검거되야 그동안취조를밧든 정주각동 농민조합관계자 여섯맹중 석인해(石仁海) 김긔용(金基用)등씨는방면되고 남아지네명은 각각구류처분을 당하얏섯는데 그죄명은 소작쟁의 선동의혐의라는바 그내용을 조사한바에의하면 동인수리조합(同仁水組)구역내정주군고덕면 운평관해량동(古德面雲坪、觀海兩洞)의소작인에게방조제비(防潮堤費)라는것을부담식히는 지주에게대하야 소작인이동맹하고 불납키로한 사건을 그긔네사람이선동하야 그리된것이라고 당국에서 지목한것이라는바 방금구류중에잇는 사람의네명이라고한다

國有小作組合 解散키로決定

【金川】 황해도금천읍(金川邑)에위치를둔 국유지소작인조합(國有地小作人組合)에서는 림시총회를 지난십삼일 오전십시에동군청내에서 개회하고 경과보고가잇슨후 너어서 조합해산과 조합재산귀부에 관한문제를해결키 위하야 회의가 잇섯다 이제그자세한내용을들으면국유지인역둔토(驛屯土)는거금십여년전에정구년도에 매불(賣拂)하엿는데 조합명목만 유하야무야로지내오든중 금번 도당국으로부터농가경제진흥과 자작농보호구제등을 목적하야 재단법인역둔토협회(財團法人驛屯土協會)와 역둔토조합(驛屯土組合)을설치한다는 전제하에 조합재산을귀부하여달나는간망이잇서 조합해산여하며 재산귀부문제에대하야 장시간 토의한결과이구동성으로조합해산과동시에재산귀부를 가결하고 평의원일동으로 부터사선에방황하는 세민을위하야유리(有利)토록취급하여 달나는 탄원적축사가잇슨후 오후한시에야폐회하얏다한다

鏡北鏡城에染病

경성군주을온면동천동(鏡北鏡城郡朱乙溫面東川洞)에는전염병이발생하엿다는데 동동지택국 집에서 이남명용(明用)(三○)이란사람이 지난칠일부터 장질부사에 걸린후이어 그어머니김금복(金福)까지 전염되엿슴으로 경찰은매우 경계에노력하며 일반인 사는매우주의할이 조켓다고한다

舍音이二重三重 作料를苛酷히徵收

兼하여作權까지함부로移動

作人等關地主와交涉

【舒川】 충남서천군마산면벽오리(舒川郡馬山面碧梧里)김영두(金盈斗)는 지주인민규식(閔奎植)씨의토지를 관리하여오든바 재래에도 소작료도 억울하게 변동식히고 소작료도 만엇는데 증수하여 오다는말이 작년미가폭락으로 고통을 밧는 농촌세농가의참담한중에도그의 정책은심하엿다 한다이제그소작료증수방책을듯건대소작료를 대금으로 증수하되 시가(時價)우에 일원이삼십전의 가증이잇고 사음조라는것이잇서 매석에 두세(斗稅)로한말과자리세라는 것이잇서 한필지(筆地)에 한파 또소작료운반비로 매석에 오십전식 증수하엿다한다 이는넘우나 가혹한일이라고 일반소작은 모다불평중에잇스며 더욱히 금춘에는 작권을함부로 변동식힐뿐아니라 제일 수척한토지에 고일반작인은 대책을 강구하여 도소작료가 평당 일근여상이라 오든바 요지음에는 농경긔가립박함으로 시초면내 소작인들은 총대표로리수구(李壽求)씨와 금후교섭하기 위하야 십사일상경하엿다한다

農村의窮乏으로 都會로農民集中

지난륙개월간에이천명증가

◇大邱人口十萬三千

【大邱】 경제공황이 심각하여 감사록 피폐하여잇는농촌는 여지업시 파멸의구렁으로 떠러지고잇다 아무리살려고애써야 살수업는 농민들은 헤여나그날그날의연명이나마 이어갈수잇슬가하야 남부녀대하고 작고도회로만 모혀들게되니 작년십월일 국세조사가끗난후로부터 지금까지의 대구부의인구는 이천을보앗다 총호수(戶數)로 조선인일만륙천오백 오십사호 일본인삼천이백이십삼호 외국인일백구십이호중에 인구를세별하면 아래와갓다

朝鮮人	男子	三八、四二七人
	女子	三四、二五七人
	計	七二、六八四人
日本人	男子	一六、一六八人
	女子	一三、七七二人
	計	二九、九四〇人
外國人	男子	五四六人
	女子	八二人
	計	六二八人
總計		十萬三千二百五十二人

一汎社會問題講演盛況一

【平壤】 평양출판로동조합주최(平壤出版勞働組合)의 범사회문제대강연회(汎社會問題大講演會)는 십칠일오후구시 백선행기념관에서 열리엇다 한참동안 적막에 잠겨잇든 평양사회는 이강연회로인하야 새로운 공긔와 파동을니르켯다 먼저주최자측의 사회를비롯하야 로동조합운동의 과거와현재(勞働組合運動의過去와現在)라는연제로 리적효(李赤曉)군등단하야 열변을토하고 다음에부인운동의본질(婦人運動의本質)이라는연제로 조종맹(趙鍾鳴)씨가등단하야 무산계급의 립장에서 부인문제를장시간논하야 만장청중에게깁흔감명을주엇다

人氣沸騰하는 平壤市民運動

평양시민의행락일이될날

申請者數百名多數

【平壤】 평양각조합련합회주최본보평양지국 후원으로 개최되는제이회 전평양 시민남녀대운동회도 긔일이박두하여 옴을따라 작금의평양은 대운동회긔분이 농후하여저서 아츰 저녁에는곳곳마다손는련습을하는씩씩한청년의자태를 만히볼수잇다 십칠일오후가지에 참가신청자가 발서이백명의 다수에 달하여 마감긔일인 이십일일까지에는 삼사백명을돌파할 모양으로 금번대운동회야말로 공전절후의 대성황을 예상할수잇다 더욱히녀자경긔에가입하엿슴으로 녀장부들의활약이 더욱장관을일울터이요 어린이들의 삼륜자전거 경주도한층더 흥미를 일울것이다 그러고각경상의 숨은재주를 나타내일가장행렬(假裝行列)프로그람에잇슴으로 떠뜻한 봄날의하로를 긔평양시민들이 한가지로 행락케될것이다

湖下洞의火災

【中江鎭】 평북자성군장토면호하동(慈城郡長土面湖下洞)주래운(朱泰雲)집에 지난십일오전두시경에 불이일어나 이간초옥을 전소한바 손해액는약오백오십원가량이고 긔회원인은 조사중이라더라

새로된管理人 作權을解除

아무리유업시소작권떼여

三十作人對策講究

【金海】 경성부장교정(京城府長橋町)에사는 부호리모는경남김해군김해이북주촌면(金海郡金海二北酒村面)비례에 소유토지사백오십여두락에 소작인팔십여명을 두어오든터에 관리인 윤모(尹某)는 춘경긔가박두한 근일에와서 아모협잡도업는 소작인 삼십여명에게 소작권해제통지를 하게되니 동지방은삼십여명 소작인은 살길이막연하게되여서 그들인심이 흉흉하다는데 그자세한내용을 드른니윤모는 금년에 새로관리인이되여 김해의 일반사정을 모르는터인데 못된중간사배들이 책동하야그갓치 소작권을 이동케된것이라하며 전긔소작인들은 경고리근홍(故李根洪)씨가 이십년전에 김해군수로나려와서 그토지를 작만한뒤부터 오날날까지 소작하야 유일한명맥으로알아오든것을 불의에 그갓치소작을 떼앗기게되니 생사의긔로에 직면하야 그들삼십여명은 선후책을강구하고 지주와 군청당국에 탄원서(歎願書)를 보내여잇다 작권을 돌리도록노력중에 잇다

沃溝崔氏頌德碑

【裡里】 전북옥구군대야면복교리(沃溝郡大野面福校里)에사는최종국(崔鍾國)씨는거금 이십년간을 한갈가티 자선공익

振威各社會團體 定期大會召集

【西井里】 서정리에잇는진위각사회단체에서는 다음과 가티 제일회정기대회를 개최하고 처리사항을 토의결정하리라는데 일반회원은 무두참석하기를 바란다한다

▲振威靑年同盟第一回定期大會 時日＝四月二十五日午前八時 場所＝西井里泰和館 議案 一、朝鮮靑總解消批判의件 二、本同盟解體에關한件 三、其他事項

▲西井里勞働組合第一回臨時大會 時日＝四月二十六日下午八時 場所＝南枏煥家 ◇議案 一、經過報告 二、組合員整理의件 三、辭任幹部補選의件 四、組合部門擴設에關한件 五、메ー데ー記念에關한件 六、運動機關設立에關한件 七、其他事項

▲振威少年同盟第●回定期大會 ◇議案 一、經過報告 二、盟員整理에關한件 三、委員改選에關한件 四、指導者問題에關한件 五、無産少年데ー記念에關한件 六、振南少年團體에關한件 七、其他事項

平南道의骨牌稅 一萬餘圓을推定

【麻雀、鬪錢、트람프等에課稅】

【平壤】 평안남도에서는사월십오일부 제령제일호로 공포된 오월일일부터 시행되는 조선골패세(朝鮮骨牌稅令)에의하여마짱(麻雀)일조에삼원「트람프」투전(鬪錢)동지제(紙製)의것에이십전과라지제이외의것은 오십전의 골패세를 과세하게되엇다는바 일본방면에서 들어오는골패류가 여백팔반조 조선안에서만드는것이 십팔만조중에서 삼할오분인약삼만조루전목은평양에서 제조된다고볼수잇슴으로 과세액(課稅額)이일만원이상에달하리라한다

面長과會計員 公金을橫領消費

면협의원등이군에진정하여

郡當局暗葬을劃策

【海州】 황해도해주군가좌면(海州郡茄佐面)면사무소에는면장리해윤(李海潤)과회계원압정관광(鴨井觀光)이공금천여원을횡령소비하엿다하야 면협의원일동이 진정서를군당국에 제출하고 면민일동은당국의 처치를 비상히주목하고잇는데 전긔압정회계원은 소화오년이월에 가좌면사무소에 취직하야 약일개년동안에 아직까지 낫하난천여원을소비하얏는데 대개는 류흥비에썻고 이것이탄로되기는 면직원사이에알력이생기여 그것이 발각된후 당국에 진정서를 제출하게되얏 비로소 일반면민에게까지 알게 되얏는데 군당국은 이러한사실이 잇슴에도 불구하고 암리에 매장하야 버리랴고면직원을 강압적수단을 쓴다하야 면직원들은 물론 면민들도 당국의처치를 비상히의아하는중이다

平壤의 怪火!

하로밤두번식

【平壤】 십사일오후열한시삼십분경에 평양부내항금정(黃金町)칠십칠번지조정호(趙楨鎬)의집에서 발화하여 일시대소동을하엿스나 즉시 진화하엿는데 원인은 방화인듯 동일밤시경에 압정(岩町)오번디민명은(閔明殷)의 집에서도 발화하여 솔가지(松枝)수십속을소실하고 일시소동하엿스나 즉시 진화되엿다 원인은 역시 방화인듯십허 범인을탐색중이라한다

平壤麵勞組 作業部設置한다고

주인측에서반대운동이르켜

◇昨年爭議의餘波?

【平壤】 지난삼월초생에니러낫든평양 면옥쟁의사건(平壤麵屋爭議事件)이당시에사회문제화하고 폭력화(暴力化)하야전국적류혈의극을 보고십여명의희생자까지 내엇거니와 문제는시급히면으로는 쟁의불길이 종식된것가트나 리면으로는 상금여파가남어 잇다그 내막을알려보면그동안 로자쌍방이 호상양보로해결은 지엿다하나 해결은짓고도주인측에서 면옥로동조합원(麵屋勞働組合員)중약반분이나사용치 안는관계로 일상반목을가지고 지나오며 역시때때로 충돌이잇고 지금도 삼십명은전인직업을 엇지못하고 방황하든 터에 로동조합에서는 그실직된 조합원을 수용키위하야 새로작업부(作業部)를설치하기로계획하고무내장별리(將別里)장춘면옥(長春麵屋)을매수하야계약금으로삼백원을인도(引渡)하고동시에 경찰서에음식점 허가원을 제출하엿든바 이것을 탐지한고주조합측에서는 전년에도 로동조합에서일심면옥(一心麵屋)을작업부로 경영하기때문에 쟁의

端川公普示威 兒童에게停學

배후서선동햇다는혐의로

團體關係者等檢擧

【端川】 긔보＝함남단천공립보통학교(端川公立普通學校)생도들은 지난구일 조회시간을긔회로하야 일제히시위운동을 하려고 만반준비를 다하야가지고 등교하엿다가 미리부터 탐지한학교당국의 제재로 시위운동을 하지못하고 오륙명의 수뇌자는경찰에인치되엇다는것은 이미보도한바어니와 그후경찰은 배후에서 지도한분자가 잇스리라고 예측하고 엄중히취조하고잇든바 예긔한사실이 발각되엿는지 단천각지에서 십여명의청소동맹원(靑少同盟員)을검거하고 보통학교생도만은 모다지난십사일에석방하엿스나 학교당국에서는 그생도들에게 무긔정학처분을하엿스며 아직도 사무실로 호출하야 조사하고잇다한다

駐在所新築한다고 細民에게寄附强徵

면장과경관등이단니며증수

面民의怨聲이漸高

황해도 옹진군동남면(甕津郡東南面)에서는 경찰이 원격하야 불편함을 늣기든바 지난십이월부터 당장리(堂墻里)에림시로 옹진경찰서출장소(甕津警出張所)가 설치되엇는데 최근 춘궁에싸진농민들로부터 이삼등까지의 오백인에게 천여원의 대금을일인당이원이상이나 부담식히고잇다 이심각한불경긔시에 월개주재소를 건축한다고 처참한생활난에싸진 농민에게 면장(面長) 이하경관(警官)등수인이월여를두고 집금한결과 겨우륙칠백원(六七百圓)이라는데아직남아잇는 삼사백원이 모이지안어면장등이 분망중에잇는바 이와가티 불황으로인민이 곤경에싸지어 학교에보내는 아희들의수업료를 못내인다 세금을못내인다하야 수심에싸저잇는터에 주재소신축비용으로 일반의 긔부를바더 일반의부담을 과중히함은불가라고 면민들은 표면에발표는못하나 속으로 극히비난하고잇다

金陽講習卒業式

【辰橋】 경남하동군 금양면량포리(慶南河東郡金陽面良浦里)에잇는무산아동교육긔관인 금양문화강습소(金陽文化講習所)에서는지난 칠일에 제이회졸업식을 거행하얏다는바 금반졸업생은 칠명이라고한다

利原槿友大會 解消問題는保留

◇大會는無事히進行

【遮湖】 함남리원차호(遮湖)에잇는 근우회리원지회(槿友會利原支會)에서 지난십오일오후한시부터차호 사회단체련합회관(遮湖社會團體聯合會館)에서 제이회정기대회를 회원백여명의집회로개최하엿는데 상부위원최국렬(崔菊烈)씨의 간단한개회사와 후림시집행부로 의장 장정희(張貞姬) 서긔 김백춘(金白春)서형희(徐炯姬)박경옥(朴景玉)씨가 선정되어 한회증손(韓會遜)제씨가 각각 축사하여 회의를진행하엿는데 공부위원보고를 낫친후에 본부확대위원회보고를 김희숙(金熙淑)씨가 한바 음에본부를 비롯하여 축전축문(祝電祝文)을 삼십여통중에 신의주 근우회(新義州槿友)에서 온축문외에 한통은 압수를당하고 그외의 축문을 박수환영리에 랑독하엿다 의사에들어가 금후운동방침수립의건에 장경희(張敬姬)씨가 해소(解消)하려는원안을설명하자 갑론을박으로장시간 론박하다가 전체대회까지 보두하기로 하엿는데 당일의토의안과 위원은 다음과갓고동오시에 벽에붓텃든「술로一간」을일동이 랑독한후 박수로무사

▲執行委員長 韓會遜 ▲庶務 崔菊烈 金熙淑 朴景玉 作成委員 張敬姬 ...

◇議案 一、今後運動方針樹立 當然히 解消할것이나當分間은保留 一、財政問題 一、教養問題 一、宣傳問題 一、咸南道聯大會開催促成의件 一、妍仙班事件에關한件 一、人身賣買及公娼廢止의件 一、會員五百名獲得運動의件 一、全體大會代議員選擧의件 一、全體大會代議案作成의件

鶴鳴寺總會開催

【河東】 경남하동지이산쌍계사(雙磎寺)에서는 ... 저칠세수지정말로파쟁이생기게 되여 법해의책동과 압박의계속으로 서인의 주목을요은다 항은 그뒤보하얏거니와 문제중에서 그 간인가신징중에잇든 조법해(趙法海)씨가 국(道當局)에서 퇴각(退却)을 당하얏슴으로 쌍계사에서는 지난십일 오후한시 동사법당에서 총회를 개최하고 주지선거를 재선케되엿는데 당파가 대립하야 가결국은 신봉숙(申奉淑)최송파(崔松坡)당씨는 퇴장하고 루쥬재선(再選)으로 원긔조 범해씨가재차피선되엿다한다

假刑事 強盜逮捕

옹진서에서

【甕津】 지난삼월십삼일옹진군가천면(茄川面)에 강도까출현하야 동면옥정리정리섭(玉井里鄭利燮)에게 가형사의행세를 하고륙십여원을강탈한일이잇서 옹진경찰서(甕津警察署)에서는 주야엄중탐사하얏스나 아직 잡지못하고잇든중 또다시 해주군가좌면(海州郡茄佐面)에 전거와가튼가형사가동면장현리(長峴里)에잇는 김유봉(金裕鳳)의집에 나타나 해주경찰서에 근무하는 리일룡(李日龍)이라는 형사라고 위협하고 현금팔십원을 쌔아서갓다하야 해주와옹진 량경찰서에서는 경쟁적으로 이래활동중 지

木浦下水道 人夫賃金

【木浦】 목포부하수도공사중 인부임금을 지불치안는문제로 평부인평정조(坪井組)인부이백여명이 소요(大騷擾)를이르켯다함은 본보에긔보하엿거니와 이제 는부청으로부터평정조(坪井組)와 계약을 해약한결과이개월간 로동임금이천여원을부청에서즉 접인수하여지불하기로하고평당 한권리에 의하여 인부측에서는 내용증명을부에송달하엿슴으로 상태로부청측소송수속중이라더라

紅樓夢 (二六)

秋爽齋偶結海棠社 六

어떠한겻지

이러케 말하야 어느컷로 ... 안상의하다가 각기헤커가는데 ... 로바로 돌아카는이도 잇고 가모와왕부인에게로 간이도잇섯다

습인은 보옥이가 편지를 ... 곳 황망히 쳐부어와같이 가는것을보고 무슨일인지 ... 다 그뒤에 ... 가 해당화두분을 가지고들어 오는것을보고 어듸서온것이냐 고 물엇드니 노파들이 ... 의사연을 말하매 습인이 ... 그들더러 잘 갓다노라고 하고 자긔는 방으로들어가서 ... 엿든중을 달아서 봉하고 돈 석냥을 가지고나와서 두노파에게 주면서

『이은자는 그 꽃가지고온 이들에게주고 이돈은 당 베들이술이나사 잡수시오』

하니 그 노파들이 일어나서 안켓다고하다가 권한사례하고 밧으랴고한즉 그제야밧앗다 습인이 이러케 ... 들이잇습되까?』

『네 날마다 넷식이잇습니다 안악에서 심부름을 식이시 드래도 대명해 둔것입니다 아가씨가 무슨 심부름식이 실것이 잇스시면 내가나가 서분부하지요』

『나야 무슨 심부름 식일것 하나잇니 ... 웃으면서 이어듸 사후(史侯)댁 ... 씨께 ... 물건을 보내라고하사 는데 맛침 당신네들이 가에 나가는길에 ... 아돔을 ...

탐춘은

『이시평이 유리하오 그러니 끼소상비자는 맛낭히 둘째 가되겟지오』

하엿다

『이홍공자는 맨꼬리오 여귀 예 복종하겟소?』

이환이 이러케물은즉 보옥은

『나의시는 원체 안뒛스니까 이평론이 매우지당하오』

하고 또웃으면서

『그러치만 형무군과 소상비자 두분의시는 좀 참작하야 는것이 조흘듯하오』

하니 이환은

『본디 나의평론을 좃키로난 것이니까 당신네들은 상관 할수 업는것이요 다시 잔 소리를 한다면 반듯이벌을 주겟소』

보옥은 이말을듯고 다 시말을 아니하엿다

『이로부터는 내가 꼭 다달 이 초일을 엿세 이두날 에 사람들을 다리고 ... 자는 몰우 나하라는대로해 야 될것이요 그리고 그사 이에라도 여러분중에 흥취 높은이가 잇서서 달마다 날 을 가려가지고 열 ... 으면 ... 열기로니 어떠 하겟소 나도 ... 말리지아니하리마는 다만 초일을 엿세 이두 날만은 꼭 내게로 가야대 요』

이환은 이런당부를하엿다

『아무래도 사의 이 름을 지어야할터인데』

보옥이 이런말을하니 탐춘은

『속스러워도 조치아코 또 신 기하게한다고 넘우 얄궂어 ...

第四回 面民大運動會

期日 四月廿六日午前八時

場所 龜浦公立普通學校

主催 東萊青年同盟龜浦支局

後援 朝鮮、東亞兩支局

第三回 港灣一週大會

申請期日 四月三十日

申請場所 本報支局市內各有名商店

大會時日 五月三日(第一日曜)雨天이면다음日曜

會費 一圓

遊覽地 松島、牧島、神仙臺、太宗臺、其他港灣一帶

主催 朝鮮日報 東萊釜山支局 電二六五八

第二回 全平壤市民男女大運動會

時日 四月二十六日午前九時(雨天順延)

場所 箕林里公設運動場

申込期日 四月二十一日까지

主催 平壤各組合聯合會

後援 朝鮮日報社平壤支局

火田民年年增加 忠北에二千五百餘戶

결화전민이줄어들은반면에 순화전민이작고늘어간다! 朝鮮農村의疲弊相

【淸州】 충북도에작년말에조사한화전민수효를보면충북에는괴산(槐山)충주(忠州)제천(堤川) 단양(丹陽)이제일만코옥천(沃川)과영동(永同)에는극히적은수자를내엿스나 결국화전민수를보면 겸화전과 보통소작도하며화전도 이르키여 먹는호수가작년에는 일천팔백 팔십일호이든것이 금년에는 그수가감하되여일천칠백 이십사호가 되엿스며결국 일백오십칠호가 감소되엿스나그반면에순화전민수화전만일으켜먹고사는호수가격증되엿스니그나마도소작해먹든자가결국못해먹고화전만일워먹고살게되엿다는것이증명되는바그 순화전민수를보면재작년에오백삼십이호밧게아니되든것이칠백팔십구호로써 이백오십칠호가증가되엿스니 사회봉무 강에증가를보혓스며 화전과 소작을겸하든농가가 날로줄고 순전한화전으로먹고사는화전민이늘어가는현상이며 겸화전과 순화전을합하야보면 재작년에는 이천사백십삼호이든것이 작년에는 이천오백삼호에 달하얏스니 해를따라 얼마나늘어감을 가히짐작할수잇스며 죽지못하야 산을의지하여그날그날에 생활을하여 나아가는자가 얼마나 만흔것을알겟다한다

商工大運動 準備着着進行

【準備委員等部署分擔】

경성상공협회(京城商工協會)주최오회상공련합대운동회는오월삼일 공휴일(公休日)을 리용하야 신록으로장식한장충단(奬忠壇)공원에서 개최한다함은긔보한바어니와주최자측에서는그동안 만반준비에 분망하든중십칠일 오후오시에 태서관(太西館)에서상공협회회장박승직(朴承稷)씨와 동회리사최남(崔楠)씨외삼사인을 비롯하야 후원자측의 조선체육회 상무리사김규면(金圭冕)씨외삼십여명이회합하야 각종경긔에 대한순서방식과 당일사무를분담할 모든부서를 결정하고 오후십시경에산회하엿다

元山어린이날 준비위원회

【元山】 오는오월삼일어린이날을 긔념하기위하야 원산에산재해잇는 여러소년단체의 대표자들이 지난십사일 오후팔시에 시내상동(上洞)에잇는원산긔독교청년회관(元山基督敎靑年會館)에모히여 리중식(李重植)군의사회아래 다음과가튼 결의를만장일치로 가결하고 동십일시경에 산회하엿는데 그림준비위원은 다음과 갓다고한다

◇紀念順序

一、앗파리 五月二、三兩日間(各少年團員總出動)

一、父兄母姉大會 五月二日下午八時(場所追後發表)

一、宣傳비라撒布 五月三日午前六時

一、諸車行列 五月三日午前十一時

一、紀念式 五月三日午後三時

一、旗行列 五月三日式後市內一週

◇準備部署任員

一、庶務部 部員李重稙 部員金舜德 元基澤 崔泰燮 河榮洛 朱翰漸

一、準備部 部長李東鎬 部員金演彪 申昌㰶 金京春 金國楨 尹泰善 李昌玉 金昌鎬 李明相

一、宣傳部 部長朱翰漸 部員金仁成 趙榮俊 康東榮 韓榮爾 金正淑 馬元重

◇參加團體

元山少年會 夜光少年會, 基督少年部 元靑少年部 佛敎少年會

咸南勞働會員 追悼會場風波 檢束者까지내여

【元山】 원산대파업(元山大罷業)을긔하로로자협조주의(勞資協調主義)를고조하고나온 함남로동회(咸南勞働會)에서는파업당시에파업파괴단(罷業破壞團)을 조직하여가지고 고주(雇主)들의지시알에서 온갓수단과 교활한수단을한 옷부리다가 파업단(罷業團)에게 습격되여 중상을당하고 일주일반에드디어 절명된류병조(劉炳祚)를 동회의 유일한 공로자라하야추도회(追悼會)를열어 그의죽은혼을위로해준다고지난십삼일밤여덜시경에동회회의실에다제사상(祭床)을차려노코 도동후상복입은사람도다려다놋코원산각로동조합에잇는로동자들을만히청해다논후에 동회원무리사 최광린(崔光麟)을 비롯하야 간부박근원(朴根遠)등 몃사람이 차례로등단하야 조사(吊辭)를하든중 돌연로동자몃사람이 일어나서오늘추도한다는류병조는 우리로동자의 리익을위하야 싸우다죽은 사람이아니라는등질문에경찰은미리부터경계를엄중히하고잇다가 간섭하기를 시작하야 로동자의발언을 일일히중지식히자 로동자들은 극도로분개하야 일대수라장을일우자 원산경찰서에서는 경관대를 증원식히여 출입문을 엄중이직히고나오려는 로동자 군중을향하야 무슨까닭인지 붉은잉크를 함부로 색리여 옷과얼굴에 전부붉은칠을 해놋코 검은두루막입은로동자는 분필(粉筆)로 등을버벅그어 노흔후 닥치는대로 밉치고따리며로동자들의주소성명을긔록하는등 한참동안 수라장을이루고 그중에서안재록(安在祿)외세명의로동자를검속하여가지고 도라갓다는데 일반은원산경찰의 태도를 매우비난한다고한다

◇중국국민당경성지부개설 십팔주년긔념식장(작일긔사참조)

新興炭坑襲擊 豫審決定書 (二)

咸興地方法院서終結된바

其翌二十日午後二時頃被告白仁德 林忠錫 李敏鎬等은同面豊上里驛前雜貨商朴孝龍方에李仁燮 被告朴在浩等과會見의際李仁燮으로부터炭坑會社에서無法히前記와가티 炭坑夫를解雇하엿슴으로炭坑의諸設備를破壞코저하는일을圖謀하는데 即時此를贊成하고同日午後四時頃同里李亮鎬方에서 李仁燮과共히他坑夫等을煽動하고翌二十一日深夜에豫히破壞個所를定하야襲擊할일을謀議一決한後그實行은李仁燮에게一任하엿다 玆에李仁燮은翌二十一日午後四時頃被告朴在浩 韓哲鳳其他被解雇者等과炭坑압川邊에會合하야 他의坑夫들을煽動하야서炭坑을同夜破壞할일과 各自坑夫約十名式을誘出하야同夜午後九時頃外지炭坑西便五、六町을相距한山中에서會合할일을協議散會하고坑夫의右集合에奔走한結果同夜十一時頃外지의間에前記山中에被告朴在浩 韓哲鳳 車南斗 韓弘植林 李宗洛 李興柱其他約八九十名의坑夫가集合하야現場에서李仁燮은豫히準備한罐入朝鮮燒酒一斗를내어서坑夫等에게提供한後一段高所에올나서서前記被解雇者를斷呼하고集合坑夫全員을起立식히고此에對하야『吾에同盟罷業解決의際炭坑會社는坑夫의無條件解雇를하지안키로約束한데不拘하고昨日我等十餘名으로서無條件解雇를한것은無法의甚한것임으로從今我等은一致하야將來炭坑經營을不能케하기爲하야炭坑을破壞할것이니加擔하라』는旨의煽動을한바 集合한右被告其他의坑夫等은此에贊同하고 다음에破壞個所分擔으로서事務所組 鍛冶工場組 卷揚場組 發電所組 汽罐据付(釜炊)場組 坑內組 舍宅組의七組及見張組(파수보는組)三組를定하야前記被解雇者等으로서一名或은二名으로 그指揮에當하고他의坑夫約十名으로 三名式은日常自己의일과關係近한組에分屬케함과如히破壞組를 編成하고右被告는此에加擔한後에 翌二十二日午前二時頃 同所를出發하야同山麓으로부터 炭坑山麓에互른小川기슭의道路로서 其附坑下方長豊驛前에出하야 同炭近會社舍宅의坑夫等을煽動參加식힘과共히 見張所에配한 者는 同所附近에서 파수를보게하고 破壞組에屬한者는 賊隊와擧하면서 各各擔任破壞個所에殺到하되 其場附近에잇는드릴稀 金槌 못광이(鶴嘴)等으로서會社所有의 洋鐵집叉木造平建事務所 修繕工場 鍛冶場 發展所、卷揚場 浴場 充塡坑夫詰所 杭木置場 杭木入夫小屋 見張所 檜炭所 物品配給所 社員舍宅 坑夫宿舍等의外部의 壁部戶窓子戶等을破壞하고 尙히其屋內及坑內에잇든機械器具를破壞하야 一大騷擾를行하엿는데

一、被告白仁德 林忠錫 李敏鎬 朴在浩 韓哲鳳은右騷擾首魁로서 前記와如히謀議劃策하고 尙炭坑破壞에當하야는被告朴在浩는 修繕工場破壞組의指揮者가되어 數名의坑夫와共히同工場 木造洋鐵葺平建의外側板戶를破壞코其屋內에잇든旋盤 보ー르盤 原動機等을破壞하고 被告韓哲鳳은 卷揚場破壞組의指揮者로서 木造洋鐵葺平建卷揚場外側板戶 窓硝子를破壞하고 尙其屋內의卷揚機其附屬器具를破壞하고

二、被告李宗洛은 卷揚機破壞組에加擔하야 被告韓哲鳳의指揮를바더 他의數名과共히同所에殺到하야作業中에잇든被告朴永春李仁錫은右李宗洛에게加擔하야共히金槌 金棒等으로서卷揚機의 外側硝子戶並屋內의 卷揚機及附屬器具를破壞하야 他에率先助勢하엿고

三、被告李鍾壽는 修繕工場破壞組에參加하야 同工場建夾를밧쳐노흔鐵絲를다카네로오서切斷하야 助勢하고

四、被告韓弘植은 白鶴周 魏禎林 金鳳洙等은 事務所破壞組에屬하야李仁燮朱松의指揮를바더同事務所外側板戶及屋內의書類机椅子 電話機等의器物을破壞하야 助勢하고

五、被告車南斗는宿舍組에屬하야李德鉉의指揮를바더 數名의者와共히坑夫會社所有의坑夫林龍學 林京萬 外數軒의住宅入口의戶及其附近의 壁을棍棒으로써打毁助勢하고

六、被告李興柱는宿舍組에屬하야炭坑長古賀六郎 德務主任李龍柱 坑內主有田橋藏의住宅의板戶及硝子戶等을棍棒으로써破壞하야 勢力을돕고

七、被告李介東은李仁燮의勸에依하야襲擊團에 附和隨行하야炭坑下方棧橋附近에서파수를보고

八、被告金順七은右棧橋附近에서作業中右襲擊團에加하야本坑卷揚場에서附和隨行하고

九、被告金龍相, 李昌鎬, 咸聖淳 尹昌濟는自宅에잇다가勸에依하야襲擊團에參加한後同炭坑物品配給所圃에서附和隨行하엿고

一○、被告李致文은前記襲擊團에參加하야事務所前에隨行하엿다

被告人白仁德 林忠錫 李敏鎬 朴在浩 韓哲鳳의騷擾行爲는刑法第百六條第一號 被告車南斗 韓弘植 金鳳洙 朴禎睦 白鶴周 魏禎林 朴永春 李宗洛 李仁錫 李鍾壽 李興柱의同所爲는同條第二號에 被告金順七 李介東 金龍相 李昌鎬 李致文 咸聖淳 尹昌濟의同所爲는同條第三號요右被告人의 建造物毁棄의所爲는 同法第二百六十條를 器物毁棄의所爲는同法二百六十一條各各適用할것으로公判에付할犯罪嫌疑가充分함으로써刑事訴訟法 第三百十二條에則하야 當院合議部公判에付함 其餘의各被告人은 右騷擾建造物毁棄 器物毁棄의所爲에加擔한犯罪의嫌疑無함으로 同法第三百十三條에依하야免訴함

昭和六年四月八日

咸興地方法院

豫審掛朝鮮總督府判事 大西三津治

右騰本함

於前同日同廳

朝鮮總督府裁判所書記 金昌櫓

定州天道敎 少聯定期大會

【定州】 정주천도교소년련합회(定州大道敎少年聯合會)에서는 지난사월십이일 당지천도교교

五山高普生 四年間執行猶豫

【定州法院支廳에서】

【定州】 정주오산고보(定州五山高普) 맹휴당시선생에게폭행을가하엿다는리규배(李奎培)(二六)리민호(李敏鎬)(二六)두학생에대한상해죄(傷害罪)사건은검거된지 이개월을 미결로잇다가 지난사월십육일신의주지방법원정주지청(新義州地方法院定州支廳)에서산전판사(山田判事)의 주심으로제일회공판이열렷섯는데화도검사(樺島檢事)로부터각각징역륙개월을구형하엿든바지난십칠일 정주법원지청에서 화도검사의 립회하에 산전판사로부터 두학생에게집행유예(執行猶豫)각사년식을언도하엿다는데 검사의공소만 업스면곳석방되리라한다

平壤猩紅熱 一月以來七十二名

【平壤】 금년이월경부터평양부내에는 성홍열(猩紅熱)이 창궐하여 만흔환자가 발생하엿고 사망자도적지아니하엿는데아직도종식이되지안어 십칠일현재환자수가 이십오명이나된다는바 일월부터의 통계는 발생환자중 십명이사망하엿다한다

品評會求景왓다 警察에檢擧되여

光州檢束後聞

【光州】 광주경찰서(光州署)에서 금번에다수한 군중이호집하는 품평회(品評會)긔간중에 만일을 념려하야 당지의청년십수명을 예비검속하엿다함은 이미보도한바어니와 동서에서는 지난십오일이래로 또다시각지방으로부터 구경하려온 사람들중 평소사상방면에 관련된인물이면 엄밀하게 모조리 검속을하엿다는데 비밀에붓침으로 피검속자(被檢束者)의자세한수효는 알수업스나 지금까지 조사된사람은다음과갓다

金昌浩(寶城) 金亨浩(羅州) 李桂順(珍島) 崔鳳燮(求禮) 鄭基煥(潭陽)

數萬觀衆歡呼裡에 全鮮自轉車競技盛況

◇天氣明朗한四月十五日에 光州公設運動場에서

【光州】 긔보=오래전부터준비중에잇든 광주륜업회주최(光州輪業會主催)와 본보광주지국후원(本報光州支局後援)의제오회전조선자전거경기대회(第五回全朝鮮自轉車競技大會)는 예정과가티일긔명랑(日氣明朗)하고 백화란만(百花爛漫)한 지난십오일에 광주공설운동장(光州公設運動場)에서 개최하게되엿섯다 이날준비위원측에서는 오전팔시부터 삼사대의자동차에 악대(樂隊)를선두로 전광주시가를순회하야 수만매의 선전삐라를산포하게되자 마츰전남특산물품평회(全南特産物品評會)를구경하려 도내각지에서 모혀든수만명의 군중들이 이른아침부터 서로닷투어 운동장으로몰려들기 시작하야 경기간에장내장외에 인파가충일(人波充溢)하엿스며 전년의 경기권(競技圈)을산개하야 실패된것을 보개하야 금번에는 결코월계관(月桂冠)을쓰고승리의개가(凱歌)를불러보리라는 희망으로 오래동안갈치부심하든 원근각지 사십여명의선수(選手)들이장쾌한자태로진두(陣頭)에라렬하게되야극히대성황을 일우는중 오전열시정각에통재부대표위원(統裁部代表委員) 인본보광주지국장설병호(薛炳浩)씨의개회사로첫막이열리게되야 시합여종목에갓가운각양각색(各樣各色)의경기권을진행하는중에 긔절묘절(奇絶妙絶)한경기가전개될때마다수만관중(觀衆)의 심신이도취되야우뢰와 가티일어나는 군중의환호와 박수소리가 아울러공긔를흔드는중에 대장관(大壯觀)을 이루엇섯다

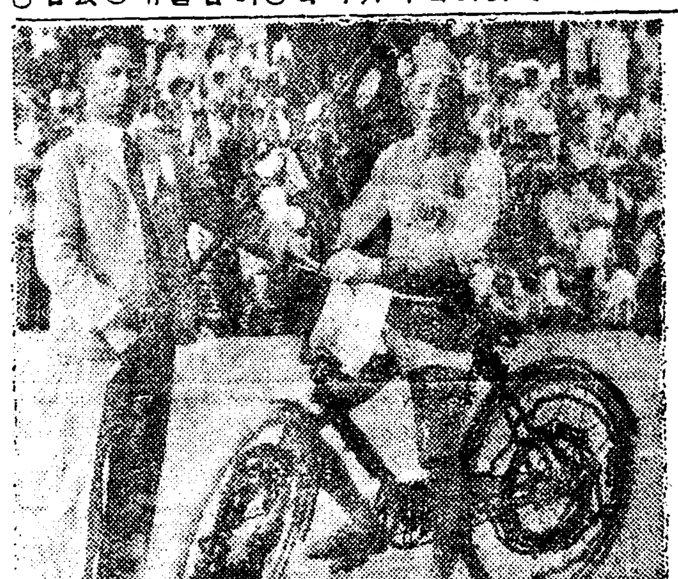

◇사진은우승한 윤석긔군

午後四時부터 決勝戰白熱 月桂冠은尹君에게

금번경기대회에 출전한 각선수들의 마음속에 요망의 초점이되어잇는 최후의 월계관은 과연누구의것일가? 이것은 만산편야(滿山遍野)수만관중이다가티 가상을조리여가며 궁금히 생각하는것이엿섯다 동일오후세시까지각등의예선권(豫選圈)을맛치고 네시부터 맹렬화(白熱化)한결승권(決勝圈)이개시되야 이만여명의 대파장안에서 일주 삼백오십미돌의 장거리를일회(一回)로하야사류(四流)는이십회 삼류는 이십오회 이류는 삼십회와 일류는 삼십오회의 각각 결승전을 차례로맛치고 최후로 일류삼십오회의 결승전에나아가 선수칠인중에 사인은중도실종(中途失踪)으로 무참이 패북(敗北)을 당하고 남어지 서준석(徐俊錫)윤석긔(尹錫基)민천식(閔千植)삼군의 각축전(角逐戰)이 벌어지게되여 앞으로 삼사회를남겨두고 혹선혹후(或先或後)하야 호상양보(互相讓步)의 태도를 취하는듯하며 피차쟁선(彼此爭先)하는듯한찰라에 수만관중의 환호와 박수소리가 더한층장내의 긴장한 공긔를진동케하야 최후의승리는서(徐)이냐?윤(尹)이냐?또혹은민(閔)이냐?하고다각기가상을 조리고 태우는중에서 언간민 서량군의 본의(本意)아닌일보양보(一步讓步)로윤석긔군의 령명이 수만군중의구두에 회자(口頭膾炙)하게되엿스니일흥을 더한데 오회전선자전거 경기대회의권적(勝績)는이로써결산을하게되엿다 금번경기대회에명예의 상을밧은각류선수의 씨명은아래와갓다

一流 一等尹錫基(光州) 二等閔千植(光州) 三等徐俊錫(光州)

二流 一等柏谷(光州) 二等河田(順天) 三等金洪間(羅州)

三流 一等鄭蔣福(潭陽) 二等宋吉(南平) 三等曹一煥(潭陽) 四等文在仁(南平)

四流 一等成鳳來(潭陽) 二等金判同(光州) 三等北出(羅州) 四等韓長水(潭陽)

償還期間延長과 理事非行으로陳情

조합원련서로도당국에 怨聲藉藉한伊院金組

【永同】 충북옥천군이원금융조합(忠北沃川郡伊院金融組合)은 년래로동조합리사 송모(宋某)의비행으로인하야 일반조합원들의 불평이만어왓든바 더욱근래에 경제공황으로 말미암아 이러나는 농촌의채금문제는 시급한해결을요하는 사회문제의 하나임에도 불구하고 권리송리사는 도리혀 조합원의 리익에며하야 권연부정의함분아니라 그가혹한처치가 날로심하여감으로 불평과불만을 차하야오든동조합원들은 견듸다못하야 다수한조합원의련서로 지난이일에 다음과가튼 두가지조항을들어 충북도당국에 진정서를 제출하고 대표자로 강문회(姜文會)리찬녕(李璨寧)량씨를 선거하야 소기의목적을 관철하기에 노력하도록하엿다는바 충북도당국의조처를 비상히주목중 이라한다

◇陳情條目

一、組合員의貸付元金償還期限을一個年間延長斡旋要望의事

一、理事를轉任又는免職식힐事

羅州梁地主와 小作人의困境

작권을이동하야

【羅州】 전남라주읍내(全南羅州)부호량모(梁某)는그소유지인 동군산포면(山浦面)수백두락의토지를 소작인에 대하야 방금 번경긔임에불구하고 소작지의 이작을시행하야 그소작인들은 엇지할바를모르고 잇는데 그원인을듯건대 량모는 소작지에대하야 지세를 부당히 소작인에게 부담식혀오든바 금년에는불경긔로 인하야 소작인측에서 지세를 납부치아니하야 니한까닭이라한다

愛人과못살어 自殺圖謀

평양의청년이

【平壤】 평양부내긔림리(箕林里)문화리발관(文化理髮館) 고용인 류군탁(柳君鐸)(二二)은 오전두시경에 리발긔구 소독용으로 보관하는 십육일 구레조고이란극약을마시고자살을 도모하여 생명이 위독하게된것을 부근병원에 입원식힌후 응급수당을 가하는중이라는데 자살하려든 원인은 인흥리(仁興里) 모료정(某料亭)의작부인 박춘경(朴春京)(二○)과 사랑하는 사이가 되엿스나 박은오백원의 몸갑이잇서야자유로살아갈수가 잇는그것이업슴을비관하고애인 박춘경과주인에게유서한통식을 써놋코자살을도모한것이라한다

뻐쓰에重傷

십팔일 오전열시경에종로(鍾路)사정목삼십칠번지압큰길에서 서대문정(西大門町)일정목사십사번지 리선오(李善吾)의차남활수(活洙)(二一)는경인(京仁)뻐쓰경오백칠십오호에 치여서전치십일의 중상을밧고대학병원(大學病院)에입원치료중이라한다

天氣豫報 晴一時曇

十八日京城測候所發表

高氣壓은北支那로부터朝鮮으로擴大되여잇고氣壓配置는자못緩漫하며全朝鮮天氣는良好靜穩하다明日도天氣良好하나一時曇天

昨日溫度 高 十一度三 低 四度

今朝溫度 ○度五

朝鮮最近世史

安在鴻先生序 李瑄根先生著

美裝四六版 포인트印刷 二百二十餘頁 定價七十錢 (書留送料十四錢)

朝鮮의젊은이여ー 읽으라!이冊을……

이社會ー이民族의오늘날이얼을確實히認識하려거든。

적어도中學校二三年程度以上의知識分子이라면엇더한階級의人間을勿論하고반드시읽어야만될것이다

◇朝鮮史壇空前의力著! 全朝鮮的으로大發賣

◇出版界의驚異的產物!

內容概觀

…오랫동안朝鮮日報紙上에連載되여天下讀者의이미짐작하는바어니와

◇安在鴻先生의序論은晋通의禮辭가아니고朝鮮上古부터近世까지를政治史的見地에서論述한것이니이에對한簡單한概念을엇기에絶好한文獻이요

◇著者李瑄根先生의本論은 西歐文明이輸入되기始作한李朝末의內外情勢를如實히解剖한後大院君執政十年間의朝鮮相과그以後에밋치게된影響까지를嚴密한科學的立場에서論述한것이다

發行所 京城寬勳洞三五番地 流星社書店 振替京城二○七○番

京城總販賣所 永昌書店 京城府鍾路二丁目八四 振京六二三一番 電光一五三二番

○삶을찻는農民大衆에게檄함

窮乏된貧囊의한쪽이나마채우라면無盡藏의原料와無限量의販路를가진『가마니』(叺)를짯차!

이에는斯界權威書喜哲氏의多年苦心硏究한此機械로 갑이싸고能率만코 혼자서짜는

新案特許 願春耕式 萬歲叺織機 突現

農民大衆아반드시一人一臺式가지자!

本機의特長 (本機는우리農村經濟相에適應하야서價格이極히低廉하고構造가簡單하며堅固하야서故障이絶無함으로男女老幼라도혼자서能히使用하게되며能率이在來機보다三培以上에達한다)

◎一道一郡專賣所長募集中 (保證金不要) (請求次第說明書進呈)

價格壹臺金 八圓五十錢

總發賣元 啓農社 京城府瑞麟洞百番地의二

製作工場 市外鷺梁津

医家に サントニン 家庭には セメン又はセメン円

お子様の健康は完全な蛔虫下しから

賢明한主婦는每月一回家兒와家族爲해세멘又는세멘圓을必히服用식힙니다. 세멘又는세멘圓은世界的驅虫藥산토닝을原藥으로한古來賞用의『殺虫劑』입니다

全國藥店に販賣して居ります (御申込次第說明書進呈)

東京 大阪 三井物產株式會社藥品掛

SANTONINUM・P.J.IV

四月十六日부터朝鮮名畫大會 破格의入場料 上階二十錢 階下均一十錢

◆緣星키네마社超特作映畫 監督梁哲 撮影孫勇進 바다와싸호는사람들 八卷

◆亞星키네마社特作映畫 羅雄、朴齊行、金蓮實主演 監督王德星、撮影李進 悔心曲 七卷

◆와너뿌러더特作映畫 시토니차푸린主演 怪獸征服 七卷

惡戰、最後의中戰、月世界의女子、색드드웨이멜로듸、에로틱艦隊、나는水兵、俠盜바렌타인、野生의鬪

高級常設 團成社 電話光九五九番

四月十七日부터特別大公開 午後七時半始映 普通料金 階上大人五十錢 小人三十錢 階下大人三十錢 小人二十錢 어린이十錢

◇유니버살社特作映畫 探偵大活劇 盜賊놈거긔잇거라 全六卷

◇유니버살社特作映畫 監督 낫드롯스氏 主演 바비라켄트孃 助演 바지니아리 喜活劇 海濱狂想曲 全六卷

名畫 砂漠의生靈 全九卷 監督윌리암와이라氏 主演하리스커포드氏

大損失 豫告 破戒、揚子江、巨人、暴力團、새벽偵探、非常警戒、村醫師、바리로、스피오비、혼아쥬오사、의爭奪、스다디오殺人事件

仁寺洞 朝鮮劇場

英國綿業의 極東進出具體案

生產費引下와機關의特設로 日本品에對抗키를暗然高調

極東經濟使節報告

【倫敦發】 昨年九月英國을出發하야以來半年동안極東經濟狀態그中에도綿製品市場의調査를해오든 英國의極東經濟使節一行은本月四日倫敦에歸着하야首相「와-어네스트·홈슨」氏로부터詳細한報告를政府에提出하얏다 그中綿製品市場에關한報告는極히重要한것으로去十五日에發表된바內容은大略左와如하다

◇吾等은 左와如한重要點을「랑카시아」에警告한다 卽그製品을다른諸國과競爭할수잇는價格에서供給치안는다면 極東市場은姑捨하고 現狀維持도困難할것이다 그우에中國市場과좀더密接한關係를맷는것이必要하다고痛感하는同時에그를爲한特別機關의 設置를勸告하고십다 다음은

價格이 第一이라는것을銘記하라 日本은市場으로서는이미希望이업스나中國은依然莫大한綿製品을輸入치안흐면안될狀態에잇다 그러나購買力이低下한中國民衆으로서는品質보다도價格이第一로「랑카시아」製品이中國市場을 回復코저하면 日本品보다高價이여서는안된다 日本의强味는生產費의低廉한데잇는바 英國도우선生產費의引下를斷行할이必要하다 다음은

輸出購 實法을根本的으로變革하라 輸出販賣의諸費用도價格中에드러가는것이지만現在의販賣方法은 滿足한狀態에서너무나距離가멀다 中國에對한販路擴張案은가지가지잇서吾等도審議해본바 此等의諸案은어느것이나다음의諸點에歸着한다 卽「랑카시아」製品의輸出販賣를統制하는會社를英國에設立한後 條約港에잇는輸入商에게 파는製品의販賣는中國의仲買商人에게直接販賣하든지 或은販賣의全部를그會社의代理店의손으로할것이라는點에잇다 吾等이어든

結論은 英國의會社가中國奧地에進出코저함은 從來어 못된다 그理由는奧地의治安이完全치못한데다가現在잇는中國仲買商의 反對를免치못하게되는까닭이다 그러나中國에서大量販賣를할수잇는種類의製品을中國으로보냄은 贊成하는터로「랑카시아」가 今後의販賣에努力할것은此種의製品이라고생각한다 그런데이것을實施하랴면「랑카시아」의製品이 現在와가티競爭이甚한 輸出商의손을거처서된다면 매우困難하야輸出方法의根本的變革이업시는輸出擴張의길이업다고 생각된다 그우에綿製品販賣를爲하야特殊機關을設置한다하드래도 그것은

二大條 件이必要된다 第一로 中國市場이要求하는品質의標準化를圖謀하는同時 紡織(仕上)業者에對하야 現在보다도安價로 製造하도록大量의注文을하는것이아니면안될바 第二로는 그機關은中國市場이必要로하는것을確實히하야 選定한地點에在庫品을 保管할수잇는地位에서서 그機關의分身을中國에두어 去來하지안흐면안된다 그리하야去來는 現在잇는輸入商 又는그中의엇떠한者를 選擇하야 그손을것처하든지이것이不可能하다면 中國仲買商이나 그機關自體의代理人으로서하게할것이다 다음은

生產費 引下를 硏究하라 그러나輸出制度의變更만으로는아즉도不充分하다 吾等은다음의諸點을 力說하는바이니 綿業에關係잇는 各工場은모다生產費의引下를 行할수잇슬가別個로 또는共同하야엇지하면綿布를 競爭價格으로市場에 提供할수잇는가를硏究치안으면안된다 此를對하야「랑카시아」는 根本的으로改革을行치안는限 東洋市場에잇서輸出增加의 希望은매우적다云云

露領漁區問題

日本側에 去益不利

◇-解決이遷延케된다면 漁區消滅도未可知

【東京十八日發電報聯合】 日露兩國의留(留)問題에關한 日露兩國의意見은依然히一致되지안허勞農側은意外强硬한態度를持支하고잇고外務省도何等의具體的決心을가지고잇지안는데出漁期는드듸어切迫하고잇슴으로日魯漁業과가튼것은三, 四日間中에解決이업는境遇에는西「캄차카」의鹽漁를抛棄하는것으로되어形勢는事業에도破綻을招來케될으로이미自由出漁의準備를整頓하고잇는一方關係代表者는連日外務當局을訪問하고解決을促進시키는同時에漁船의出港을許可하야줄것을陳情하얏다 그런데勞農側은二十日本年度第二回入札을行할旨를公告하고잇슴으로萬若이에參加가不可能되는時는同地에잇서서優秀한日本人漁區는消滅되는外에他道가업다고자못憂慮되어잇다

勞農側要求를 結局은承認乎

一留卅五錢換으로假納說

【東京十八日發電通】 露領漁區問題에關한四國의狀態는日本當業者에게極히不利함으로十五日出漁豫定의信濃丸의出帆도遲延되어十八日의出帆도困難케되어잇다 그러나出漁는絕對的임으로數日中으로何等의暫定的方法으로써出漁케될것으로보이나結局勞農側의要求와가티一留三十五錢替로假納入하고不得已出漁하기에이르지안흘가라는悲觀的見地가만코露領漁業의危機를부르짓고잇다

日本米의 海外輸出難

世界的大豐作으로 絕望狀態에直面

【東京十八日發電通】 昨年末海外市場의日本米需要狀況調査를爲하야農林省으로부터東亞歐州各國에派遣되엿든永川技師도歸國하얏는바 그報告에 依하면本年度는世界的大豐作으로各國이모다目下出盛期로어느나라나外國에輸出消費코저苦慮中인模樣으로今後日本米의輸出은거의希望업는것이判明되엿다 그리하야政府所有米는昨年度殘存米로五年產新米三百萬石買上을加하야現在約四百六十萬石이되는터임으로米穀法施行以來의新記錄이다 그中設備完全한政府倉庫에收容된것은겨우八十萬石으로其他는모다民間倉庫에收容되어民間倉庫에서는此를全部收容치못하고設備不完全한地方農業倉庫에大部分을收容하얏슴으로腐傷防止가充分치못함은勿論梅雨期를압두고當局은對策에腐心中이다

◇取集貯金高

京城分掌郵便局管內各郵便局所에잇서本年一月부터三月外지三個月間에取扱한取集貯金은口數十七萬八千百二十六口其金額三十四萬千七百十五圓으로서此中新規申込口는五千九十六口로되나이것을前年同期에比하면總口數六分減少에對하야預金額은五分增加를示하고오히려新規申

金組의不利下로 一部銀行焦慮

財務當局의措置를注目

京城組銀一部의先般利下에伴하야金融組合의利下도問題視되든바其後消滅되고말엇는데一部의銀行關係에서는焦慮의狀態로今後金融組合側의利下를斷行치안는다면新規預金이金融組合又는信託會社方面으로流動할憂慮가잇고特히定期預金과如한것은組合은六分이요乙種(地場)銀行에서는五分五厘로된關係上五厘의差가잇서大勢金融組合에流動할것은免치못할形勢이다 그러나乙種銀行側도自衛上새삼스러히引上할수는업는狀態로된다此窮地局에서는如何히措置解決할는지又金融組合에對하야利下를斷行할는지그結果에對하야서는財界에波及할影響도莫大함으로一般은多大한注目을하는中이다

預金貸出殘高

前月末보다增加

京城商議調査京城組合銀行三月末預金貸出殘高는左와如하다 (△減)

▲預金

	千圓	比前月末
受入高	三〇九,四〇三	三〇,三三四
拂戾高	三〇六,九四三	三九,六〇四
月末現在高	九六,九六六	二,四五九

此의內譯(月末現在高)如와如함

公金預金	八〇三	△八八
當座預金	一四,四四六	一,三三七
特當預金	一三,一〇六	△三三五
通知預金	一三,一二三	二,三五四

稅制整理中의 關稅改正問題

結局保護關稅主義?

【東京十八日發電通】 稅制整理中關稅改正은不景氣의深刻化와產業의國際競爭이激化되는今日一般國民의日常의利害와國內產業의保護와의關係가複雜하게交錯되는것만큼具體案의作成은가장至難케되어잇스나井上藏相의意向에依하면從來와如히공연한自由通商主義의名에捕捉되는일는업고保護할產業에對하야는充分保護를加하야外國品의驅逐을圖謀키로하고또高率關稅로해不國內市價가不當히引上되는것과가튼境遇에는이것을阻止하기爲하야加奈陀의關稅制度에依하야硏究를繼續하고잇스나이러한고價際問題로서는何等의效果도나타내지못하고잇는點에서보아準備委員會에잇서서有效한方策을엇기는不可能하다고할박게업고또現在의日本關稅는거의引下의餘地가잇는것이업고結局井上藏相平案의主張에依하야純然한保護關稅主義에依한關稅改正을行하는것을보이고잇다

商品擔保貸出

京城商議調査京城組合銀行三月末商品擔保貸出高는左와如하다 (單位千圓△減)

		比前月	比前年同期
現物	四,六〇一	五	四,三五三
證券	五五〇	△三五三	△三六
計	五,一五一	△三四九	四,三三五
輸移入品			
現物	一三	△一六一	
證券	一一八	一〇二	
計	一三一	△五九	

會計法의 改正說擡頭

【東京十七日發電報聯合】 大藏當局은最近財政窮迫과決算의整務措處에對하야常히苦境에빠지는데會計法을改正하야決算을할制度를制定할必要를늣기고今各國會計法을參考하야硏究하는中이다 卽日本現行會計法에依하면豫算과決算이서로틀려決算에서는歲入缺陷을生하는境遇에는엇지할制度를決定하지안코慣例上에도歲入缺陷을生한境遇事實上업슴으로何等前例도업섯다 그리하야沿革上으로보면日本의歲入은自然增을볼수잇슴것이實情이나歲入缺陷과如한거의豫想과달니되는예에는이와가튼境遇를豫想하고規程을設置할必要가업섯든것이다 그러나最近未曾有의歲入數減時代에서는歲入見積과實績이매우相違가지시가非實上困難함으로歲入缺陷을生한境遇에決算할道理가업다이는分明히會計法그에不備한것이다 그리하야一部에서는歲入缺陷補塡의制度를設置할것은將來豫算編成에如何間歲入豫想過大할境遇가잇슴으로必要하다고純理論으로보아會計制度그것이不備한故로그不備를補繕하는것은反對할餘地가업는問題이요制度創設後運用의當否는政治的責任論으로서議會가適當히監視할것이라는것이一般의意다

金組貸出方法改正

殖銀서當局에進言

金融組合의貸出內容을보면短期貸出은全體의三分之二를占領하고殘餘三分之一이長期貸出로되엿다肥料資金等의短期貸出이엿고又는十人連帶保證의短期的性質의것은短期貸出로取扱할것인바其他의擔保貸出은長期로하야取扱하고返濟方法은元利納入에依하야「切替」를行하기로貸出方法을改正하야委靡한地方農家의財界의經濟力을回復시킴은朝鮮의地方經濟의基調가되는農村의復興으로되고다라서는都市經濟에好影響을齎來하는것이라고하야殖銀金組中央金庫課에서는貸出方法의改正에對해硏究를促進하는同時總督府當局에進言中이다

手形交換所 聯合會開催

名古屋市에서

【名古屋十七日發電通】 第二十七回手形交換所聯合會는十七日名古屋市公會堂에開催되여來賓으로井上藏相代理河田大藏次官大久保銀行局長을爲始하야土方日銀總裁, 各地日銀支店長香坂愛知縣知事等이出席午前十時부터에會長으로生駒重彥氏를推薦하고

一、津市手形交換所加入의件 (承認)

二、次年度聯合會開催 (東京으로決定)

氣迷彷徨商情

上旬貿易의惡化絹業景氣의衰退等으로顯著히不勢를呈하더니今朝에至하야는絹絲生絲가幾分底堅하나스될株는百三十弗二分一의新低價로續落되여材料가硬軟區區로不透明함을따러株式도氣迷商情을示하는바政局이安定되엿스나何等新政策의聲明이無하고四月間의政策踏襲으로緊縮策은繼續될것이오不景氣는依然深刻하야絹絲生絲期米等重要商品의反落等周圍情勢가展開는當分遷케될形勢이다

…일으로井上藏相도來議會에는法律案을提出할것이라한다

製氷貯藏庫

建設計劃完成

補助金도申請

일즉부터設立計劃을推進中인朝鮮製氷會社도大體資本金五十萬圓四分之一拂込으로하야製氷貯藏庫建設費로七萬圓으로決定하야總督府建設費內規定에準하야國庫補助의交付를內交涉中이든바申請書는이미京城府를經由하야目下京畿道에서審査中으로近近總督府로回附될터인바總督府의此種支給豫算總額은二萬二千三百八十五圓인데該補助申請도元山一個所釜山二個所京城一個所合計四個所가잇서總督府로서는工事費의三分之一程度로支給할模樣으로工事竣工後補助指令交付키로될模樣이다

貨主懇談會

鐵道局서主催

鐵道局主催로府邑等所在地에서貨主懇談會를開催키로되엿다그目的은鐵道와貨主와의聯絡을圖謀하고鐵道貨物運送에關한諸般의普及을圖謀하며貨主와의意見交換에依하야業務改善의資料를得코저하는것이라는바第一回를各地에서開催할豫定인바釜山大邱京城平壤는年四回其他主要地는年二回의豫定으로開催하게되엿는데出席者는貨主로서各種產業組合商工會員指定取扱人等으로一個所約二十名內外의豫定이다鐵道側으로는本局營業課員運輸事務所員驛長等이出席할터이다

市勢와商況 【十八日】

株式

投物續出로 激流的落調

東新百十四圓臺

前場小戾 昨後下落을繼續이더니今朝阪地의大體不變을入하야東新百十七圓七十錢高로寄하야同價步로九十錢大引大로落하야五十四圓二十錢寄一本其他新은不成인데前場中賣는大新二十枚五十枚以上手口는寶方大林五十松山田邊各六十立山百賈方德峯九十古野百田邊八十立山五十이엿다

前場諸株步調 [illegible]

後場暴騰 阪地의反落을入하야東新百十六圓四十錢인一圓五十錢低大新은五十三圓十錢에各寄附하야阪地의續落으로東新은漸落四圓九十錢에大新도一圓十錢에各低引되고其他는不成이엿다

後場諸株步調 [illegible]

過般의好勢는 中間景氣乎

三月下旬에新高價를出한後는爾來漸次下押하야從今落潮가不息하는形勢로今後다시一段低를豫想하는便인데絹絲는中國絲의輸入이繼續되고生絲도米國으로부터逆輸入을보기에至하는等輸出不振으로因하야貿易이去益惡化하는傾向임으로當分間到底히高價를期待키難하고스될株도去益新底價로墜落함을보면米國의景氣回復의曙光이無한모양인즉過般의活況은井上藏相의人爲策에依한中間景氣에止할것이라는觀測이잇다

株界六感

◇昨年以來新高價에서新高價로躍進하야頗히活況을呈하더니昨今은漸次反動低移

◇環境이不良하고新政策의期待도薄弱하야買方이失望退却하는形勢

◇世界的不況의繼續으로今春의好勢도結局中間景氣에止할모양인가?

◇金利低를除하면나만不況이잇슬뿐이니人爲策에依한値上이永續치못할것은勿論

◇月末이接近함을따러意外의反落을演할시도難測

期米

意外鈍感

東新依然不足

東新은實方의繼續支持로依然不足三千三百十枚에步는五十三錢으로不變其他는大新이代引百四十枚로十枚減新은不足四十枚로十枚增加되엿슬뿐이다

前場小戾 昨後場阪地十八圓八十錢止와共히十五圓七十七錢에場을止한當市場은今朝에入하야阪地初付十八圓九十一錢인十一丁反高를據하고十五圓八十二錢인五丁高로場을始한後阪地九圓○三錢으로反高함을따라八十八錢外지小戾하엿다가結局阪地八圓九十錢의小押을受하야八十四錢에場을止하엿다

後場反低 大阪九丁低를入하야十五圓七十八錢인六丁低로始하야漸落六十八錢에散會하엿다

阪地反撥에도 比較的伸惱

今朝阪地十九圓○案로卽三十丁의返戾임에도當地는十五圓八十八錢인十七丁反高에지나지안는다不要컨대遣般阪地는百三十餘丁의反落이잇슴에도不拘하고僅히約九十丁反落에不過하엿든만치今回阪地의反撥에追隨치아니하는것도相場의一原則으로볼수도잇다實로當地는客年十二月에十二圓九十二錢의底入을내고爾來四個月餘를經하기까지百丁의下押이업섯슴으로春閑一落을告하는同時에처어도百丁下押을보인後에天災時에入하지안흘가한다勿論農家로서도變質期의到來함을當아抱藏米에對한憂慮가업지아니할것이며從하야一朝寶急을할시도亦未知임으로又後數段의瓦落을見하지안흘外하는商賤도多하다果何如?

低落치안흐면 畢竟保合乃已

新甫六限이發會된後阪仁共히一段崩落을告하엿다가一時反撥를示하엿스나三十丁內外에不過할뿐으로又復反落을告한後또한反動的氣勢를보이기는하나亦然伸惱의感을呈하야結局中途彷徨의觀을呈한다要컨대昨今地方正米의虧買出動와又는正米實勢의稍漸軟化함을보면月經이臨迫한此際에는反落을示하기도容易할듯하며一方으로는反落時勢가업는限에는軟保勢를支持하기가十居八九일듯하다고軟派는主張한다果然實方有力側의渡米萬集으로보든지又는一時金融緩漫의樂觀說도貿易의入超와共히一掃됨을보든지當分高價는許하지아니할모양이다

米豆餘話

◇阪地三十餘丁反高에當地는僅히十餘丁高에不過하니阪仁解는又復擴大

◇遣般以來阪地는百三十丁餘나瓦落하얏스나當地는百丁餘의行動을하고아말닷

◇正米本場으로한實方主力側의經綸한渡米가約三萬石이나되다고買方으로서恐怖心도업지아니할모양

◇目下의形勢로는阪地十丁低落을報하면當地는二十丁低落의先驅的行動을示할듯하다 차라리當然

◇그런데月末總戰이臨迫한此際인만치賣方의利退도엽지아니할것임으로떠러진다하더라도深入하지는못할모양

京城延

前場保勢 双仁小高를移하야 十五圓七十八錢인六丁高로發會하야七十九錢과六錢間을往來하다가結局다시七十八錢止二回는七十七錢에서七十八錢三回는七十八錢에서八十錢四回는七十九錢八十錢五回는八十一錢一本六回는七十九錢에서七十六錢에大引되엿다

		寄附	大引	高價	低價
一回	五中 五末 六中	[illegible]	[illegible]	[illegible]	[illegible]
二回	五中 五末 六中	[illegible]	[illegible]	[illegible]	[illegible]
三回	五中 五末 六中	[illegible]	[illegible]	[illegible]	[illegible]
四回	五中 五末 六中	[illegible]	[illegible]	[illegible]	[illegible]
五回	五中 五末 六中	[illegible]	[illegible]	[illegible]	[illegible]

後場不勢 双仁軟調를移하야七十五錢寄로續落이더니結局六十七錢에散會로止하엿다

		寄附	大引	高價	低價
六回	五中 五末 六中	[illegible]	[illegible]	[illegible]	[illegible]
算定	四末 五中 五末 六中	[illegible]	[illegible]	[illegible]	[illegible]

正米

幾分堅調

◇京城小戾=入荷가相當히잇스나手持側低價에는賣치안코休日을隔하야精米側의原料買로時勢十錢方高인三마-크三

◇仁川堅調=定期의小反落하엿스나正米도十錢方反高하야正米도十錢四等十四圓七十錢假量을唱하엿다

◇群山上向=天候依然하야出廻一萬二千叺이增加되엿스나積出不足手當과休日을압두고精米側小買이잇서相當히買進하야結局丸三等十五圓五十錢四等十五圓方上向이엿다

◇大邱不變=依然氣迷狀態로出廻削減인데休日을隔하야精米側의手當으로新値의穀良三等十五圓神力三等十四圓八十錢假量을唱하고入氣는奧地의模樣을보는態度이엿다

◇釜山保合=今朝도依然奧地로부터入津少하야僅히四千餘叺으로市場依然活氣無하고日本으로부터의買注文도無하야移出側態度를改치안코精米側도小口의需要밧게는買物이無하야氣配도保合으로二千八百叺의實買가有한데慶南穀良三等十五圓二十錢四等十五圓無格十三圓六十錢等外十三圓假量을唱하엿다

株式 (十八日)

京城短期 [illegible]

大阪短期步調 [illegible]

東京短期 [illegible]

京取主要株取組 [illegible]

大阪短期 [illegible]

東京現株前場 [illegible]

代引算定日步 [illegible]

大阪長期 [illegible]

大阪綿糸 [illegible]

大阪綿花 [illegible]

橫濱生糸 [illegible]

大阪砂糖 [illegible]

海外砂糖 [illegible]

滿洲各地商況 [illegible]

安東取引所株 [illegible]

鎭平銀時勢 [illegible]

大連鈔時勢 [illegible]

期米 (十八日)

仁川期米 [illegible]

大阪期米 [illegible]

東京期米 [illegible]

各地期米 [illegible]

仁取各限合値 [illegible]

大阪市中在米 [illegible]

京城手形交換 [illegible]

朝鮮銀行券 [illegible]

日本銀行券 [illegible]

日本金利 [illegible]

對外爲替 [illegible]

海外經濟 [illegible]

고무原料市勢 [illegible]

延取 (十八日)

京城 [illegible]

群山 [illegible]

大邱 [illegible]

釜山 [illegible]

京城正米 [illegible]

仁川正米 [illegible]

仁川大豆 [illegible]

京城綿糸布時勢 [illegible]

범의어금니

苑洞人 譯 駱山生 畵 (204)

화실의비밀 (二)

말을 맛치고나서 홍희은한번 교활한우슴을 우스며 두서너목음 담배연긔를 뿜어내더니 다시천연스러운태도로말을계속하얏다

「그리하야 나는 이억만원을요구하야 그것을 차지하야버린단말이다 얼마나 흉측한일이냐? 나에게는 그돈을요구할만한 권리가잇는것이다 네가 죽는순간으로부터 엇더케하야 나에게 그것을 요구할만한 정당하고도 또한 침해치못할 권리가 생기는가하는 인연과사유에 대하야는 먼저번두반놈이 뒤여들기전에도 너에게 설명하야둔바와갓다 나의몸에는 아모러한 부담도 업다혐의? 흥! 그엇더한 것이잇다면 오즉정신적으로 그럿케늣길다름이다 그엇더한 단서이고 무엇이고 네마음대로 상상하는것이조흐나 그런것은 아모러한물적증거(物的證據)도 되지안는 것이다 나를아는자는아모도 업다 어느자는 나를 키가 큰사나희라고하고 또어느자는키가적은사나희라고본다나의 일홈까지도 알리업다 내가범한 크나큰죄악의 자최는 아모러한것도 남어잇지안타 나의 범한범죄는 모다 자살이나 혹은 자살이라는것으로 거의 설명이다되는것이다 너에게도 말한바와가티 경찰가튼것은 무력하기 짝이업는것이다 루반도죽고 화실도 죽어버리엿다 세상에 누구하나치고 나의범죄를 아는자는 업슬것이다 설령 나를 체포한다치더라도 증거불충분으로 석방하는 수밧게는 업슬것이다 나는 참날 극악무도한 인간이라고 저주도 바들것이다 원망도 바들것이다 또는미움도 바들것이다 그러나 나는 이억만장자인것이다 그루써 나는 정직한인간들과 훌정히 교제하야나갈수 잇는것이다 나는 거듭날한다 루반과 네가죽어버린다면 그것으로 조날인것이다 그케는 아모것도 업스 여긔에 잇는 서류를 케한다면 아모것도 업단말이다 이봉지속에 뜰어잇는 서류와 두가지의물건은 나에게 미련이잇슴으로 이와가티 지니고잇는것인데 만약 이것을 이 몃분동안에 일일히 태워서 재를맨들어 저울불가온데 던저 버리지아니한다면 나의목이 달어날만치 중요한것이다 이가터말하면 내가 얼마나 주의깁흔인물인가를 알것이다 화실아! 네가 구호되기를 바란다하야도 그것은 쓸데업는일이다 엇잿든 너의목숨과 이억만원의 재산과를 박구는것이니까 ─ 너에게구조할인물이오기를 바라지는마라 누구하나치고 내가너를 이곳에 쓸고온것을 알리는업겟고 두번도 이미 이세상에 업지안흐냐? 이러한 조건아래에서말이다 화실아! 비극의 최후의막은 너의태도하나로 결정되는것이다 네가 아모리하야도 목숨을 쌔앗길터이냐? 그럿치아니하면…… 그럿치아니하면 나의사랑을 바더줄터이냐? 너의 머리짓하나로 너의운명이 결정되는것이다 실타고만하면 너의목숨은 업는것이다 그러나 승락만하면 지금이라도 묵근것을쓸으고 우리들은 출발할것이다 그리고는 너의 무죄한것이 명백하게 될것이다 그것은 내가 책임지겟다 그러는사히에 너는 나의 안해가 된단말이다 엇더냐? 승낙하겟느냐? 화실아!」

그는 불안과 분노를아울른 떨리는목소리로 이가티붙엇다 그의무릅은 섬돌우에 걸치여잇섯다 그는 간원도하야보고 협박도하야보고잇스나 그의 내심으로는 도리혀거절을 바라고잇는것가티 잔인한 피에주린 얼골을하고잇섯다

「엇더냐? 승낙 하겟느냐? 조금이라도조흐니 고개스짓을 하기만한다면 나는 승락이고 거절이고간에 어느편으로이고 신용할것이다 너는 월족이 거짓말은 한썩이업다 너의약속은 참으로 절실하니까 ─ 그럿지아니호랴? 화실아! 승락하겟느냐? 화실아!」